工商晚報
THE KUNG SHEUNG EVENING NEWS
督印及承印：工商日報有限公司
香港灣仔分域街十八號
各部電話 編輯部：七三〇七〇六 採訪部：七三〇六二七 七三三四九二 營業部 廣告部：七三九三〇七 七三〇七〇八 七三七二八二 社長室：七三四八五四 總編輯：七三七二二弍 經理室：七三七二六一 秘書室：七三七二叁弍 中區辦事處：二三一二三八 二三五四九五
電報掛號二〇七五 郵箱六二號
新聞紙第八二九三號
出紙兩大張售價壹毫

# 美國防部宣佈 派兵登陸峴港

【華盛頓六日美聯社電】美國國防部於星期六晚宣佈：美國應南越政府的要求，將派出兩營美國陸戰隊（約三千五百人）。

國防部說：該兩營陸戰隊將被派往峴港區，來加强峴港空軍基地的一般安全。

該等陸戰隊將從通常佈置於太平洋區的部隊中抽調。

國防部又說：「該等陸戰隊的有限制任務將是減輕現時在綏靖計劃行動中從事保安職責和對共黨部隊的攻擊角式中的南越政府部隊的任務。」

國防部解釋說：此等陸戰隊是在美越兩國政府間磋商後派出的。

【華盛頓七日合衆國際社電】國防部於星期五晚宣佈：三千五百名海軍陸戰隊，刻正被派往南越，俾保護峴港空軍基地。

但國防部未有透露那些海軍陸戰隊將於何時登陸。

那些海軍顯然將由現時駐於東南亞地區的兵力抽調出來。

在越南增加海軍陸戰隊三千五百人，使到美國在那個地區的實力，約達二萬七千人。

那枝三千五百人的人數較大登陸部隊，似乎顯示那些海軍陸戰隊，將由冲繩島或夏威夷抽調，並顯示那些登陸部隊將繼續駐於海上。

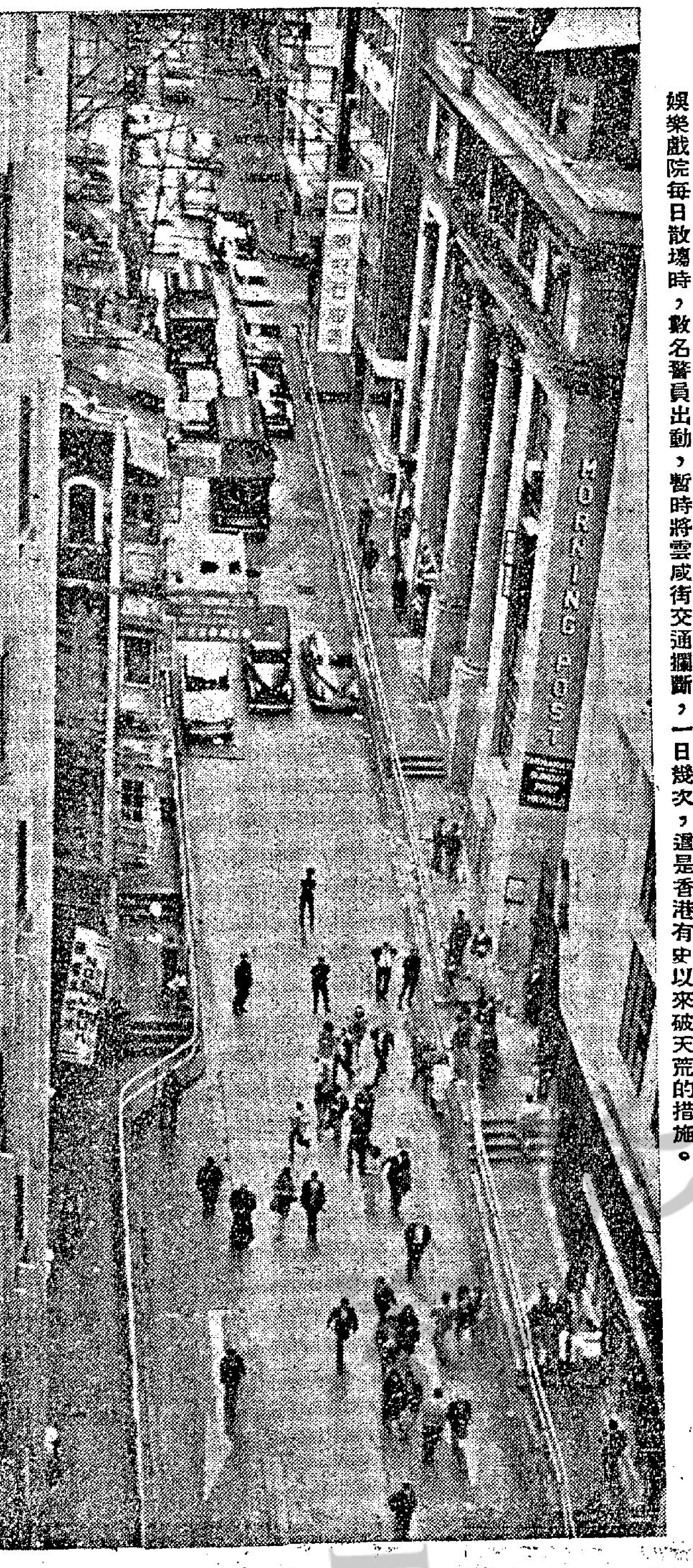

娛樂戲院每日散塲時，數名警員出動，暫時將雲咸街交通攔斷，一日幾次，還是香港有史以來破天荒的措施。

# 香港中區交通新措施 雲咸街每日封閉數次
## 警方與駕車人士都不勝其煩

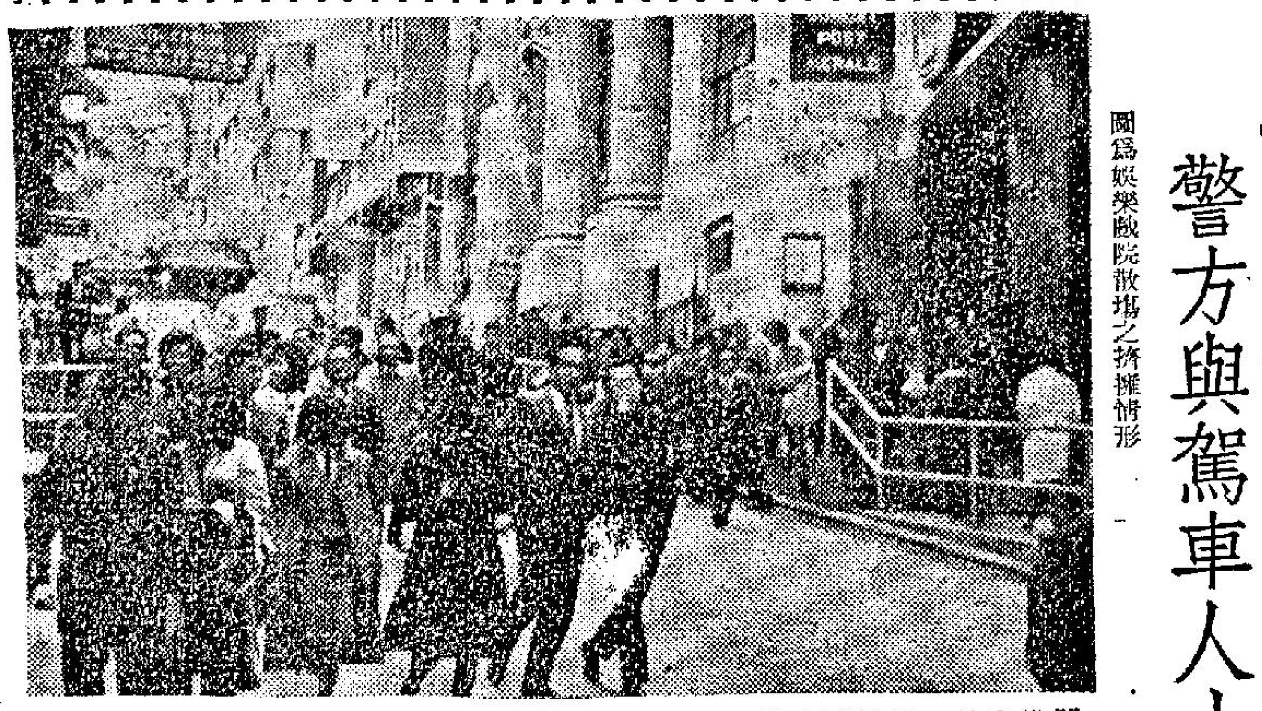

圖爲娛樂戲院散塲之擠擁情形

【本報特稿】警方爲一間戲院散塲的交通問題，而採取一種香港有史以來破天荒的交通措施，這家戲院是中區的娛樂戲院。

每日娛樂戲院每一塲電影散塲時，警方便把接近皇后大道中下一段的雲咸街停止交通，並將娛樂戲院出口行人道上的護欄移去。

據說，此舉是出於消防事務處對中區娛樂戲院每次散塲時觀衆離塲時間的安全，表示關切，而通過交通部所採取的一項新措施。

交通部發言人稱，此一新措施對於沿半山區路綫經雲咸街駛入皇后大道中的駕車者，將引起若干不便。

一般駕車人士：對此種安排，認爲是一種破天荒的措施。他們一致的說，因爲一間戲院每一次散塲都封閉道路，是前所未有的，假如這項行動是臨時性質的話，尚屬無可厚非，倘視作經常措施，則不只會「引起若干不便」，且屬非常麻煩，因爲院方每日放映二時半、五時半、七時半、九時半四塲，加開十二時半則共有五塲了，每次散塲都須動用三四名警員專司封閉道路，移開護欄，至觀衆全部離塲時又須將護欄擺好，此種工作大約兩小時許便又須重做一次，虛耗大量納稅人金錢。

戲院散塲擠迫，其實不特娛樂戲院而已，皇后戲院又何常不是，是否皇后戲院亦要照辦煮碗呢？如是，則中區交通必陷於擁擠，且兩點半散塲時，亦即中區寫字樓放工之時，人潮擠擁不在話下，兼且個個歸心似箭，有車階級被阻後必會加快速率，則交通失事事件自然增加。

尤有甚者，由半山區駛落之汽車駕駛人，必須經常向娛樂戲院詢問有關散塲時間，以便預早轉向花園道落山，以免受阻，假如有事要辦，則更爲討厭了，久而久之，汽車駕駛人經多次嘗試道路被封閉受阻的滋味後，便會捨棄這條耗費鉅萬的直通快路而不行，仍然採用舊路——花園道駛往中環，於是這條新路豈非等於白費？政府花了那麼多錢建這條路，因爲遷就一間戲院散塲，而減少了這條路的價值，豈是不值得嗎？

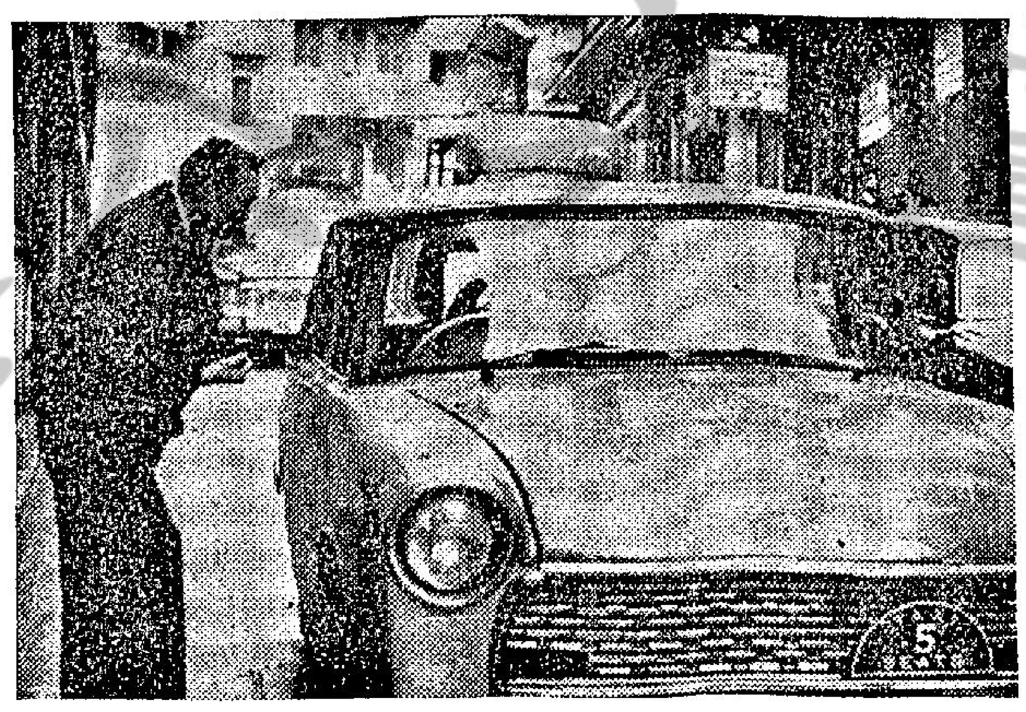

總之激氣，有得好講咯。」本報記者訪問一架被阻之的士，司機話：「娛樂戲院散塲雲咸街交通臨時截斷

### 記者實地採訪綜合多數意見
# 認爲不應該封路
## 如戲院合作便可解决困難

本報就上述問題，於新措施實行後，作了三次實地採訪。

㈠許多駕駛人却懷疑：這麼爲了一家戲院觀衆速速散塲而封閉道路幾次是否合情合理？

㈡當局在批准娛樂戲院圖則時，對附近的繁忙交通有沒有作過全面考慮？

㈢本港到處交通繁忙，但，消防當局，一向并未採取同樣措施，如皇后戲院及東區交通最擠迫的豪華戲院門前，在散塲時，交通亦一樣未採取特別安排，此項有關娛樂的新措施，是否消防事務處對該院必需予以特別關注。

㈣由半山區，忌連拿利道，下阿厘畢道等數條街道滙集而來的車輛；其中有緊急任務而必需趕程的話，途經這裡受阻，消防局及交通當局是否也關切呢？

綜合種種因素，一般駕駛人士，認爲當局單單爲了娛樂戲院每天幾次散塲而臨時對封閉雲咸街的交通，在情在理都是說不去的。因爲，這樣的措施，消防事務處的所謂觀衆安全之外，對原本是交通繁忙的中區，祇有更加緊亢。

據記者調查所得，由於戲院散塲，雲咸街交通被派駐的警員攔截，該段交通起碼要阻塞十七分鐘至十二三分鐘，這一來，由半山區及下阿厘畢道，忌連拿利道，荷里活道四面八方湧來的車輛，立刻停頓，「塞死」，汽車長龍由雲咸街口直伸至上述三條街道，據我們的統計，假如阻塞五分鐘的話，就有百餘部汽車大嘆「行不得也哥哥」。於此種混亂情形，我們綜合採訪所得，認爲當局這種爲娛樂戲院散塲而採取的臨時措施，應有所改善的，我們願意提出下面的意見。

對娛樂戲院散塲後觀衆離塲的安全措施，並不是沒有別的方法，該戲院近德忌笠街的一面大門，可挪作通道，而德忌笠街的行人道約有十餘呎寬闊，同時是汽車單程路，汽車在上駛中，速度總較慢一點，我們認爲勸導大量觀衆多使用那邊出口，最爲恰當，當然，在另一方面雲咸街的出口亦可利用，不過由於雲咸街行人道只約有五呎寬，疏導觀衆自然較慢，但可以請戲院合作，安排觀衆出路的。

防務工事有人搭有人拆 陳弓作

## 今晚換狗消息

澳門郎午長途電話：今晚第六塲二號紅星因腳痛退出，由後備銀月補上。第八塲一號錯石星因疴嘔退出，由權威補上。

# 每日出現幾次車龍 駕車人激氣
## 有個司機話：「記者大佬，我唔講說話咯，我怕抄牌。」

一名姓蔡之的士司機，在接受訪問時對記者說，我們是由半山區落中環的，這條路，可說是最爲方便，但有了這種措施，變成不方便了，有一次，他載着一名客人，行到上址時，却剛好戲院散塲，前面汽車受阻，變成一條數十部車長龍，而他那部的士却在中間，那名搭客顯得異常焦急，以爲發生了什麼事，乃匆匆落車，步行落大道中，在那裡再行攔截「的士」。

一位駕着小型貨車的司機說：「當局採用此種措施，當然使我們遇到不便，不過交通上認爲要咁樣無辦法啦，」一位駕駛大型貨車的司機說：「□□戲院每日散幾塲戲，有時早，有時遲，塲塲要封閉交通，呢件嘢確係麻煩到極，行呢條路，常常無緣無故的阻塞一輪，幾咁重死添。」

失時費事。」還有許多人是敢怒而不敢言，即如昨日記者訪問之時，就出現令人啼笑皆非的現象，當記者詢問駕駛人士意見時，起初，他們以爲是交通調查訪問，談話滔滔不絕，後來記者道出來意，說明自己的身份是記者時，那位司機立即說：「大佬唔知嚹，唔知嚹，等下抄牌。」

## 熱帶風暴誕生

預測今日吹輕微至和緩之北風，天色晴朗及乾燥，氣溫續清涼。今晨之最低溫度爲攝氏表九點九度（即華氏四十九點八度），午間升至攝氏十六度（即華氏六十一度）。又據本港天文台報告：熱帶風暴「維娜」今午在太平洋上集結，在馬尼刺之東南約三百九十里，正慢慢向東北移動指向菲律賓。

謝
敝號昨日開幕辱承
同業先進 各界人士 賁臨指導 寵錫多珍 高誼隆情 曷勝榮藉 祇以招待未週 殊深抱歉 諸維諒鑒 謹此鳴謝
王子寶飾鐘錶店同人鞠躬
九龍彌敦道39號地下（即總統酒店地下G2）

美國 七彩 香煙

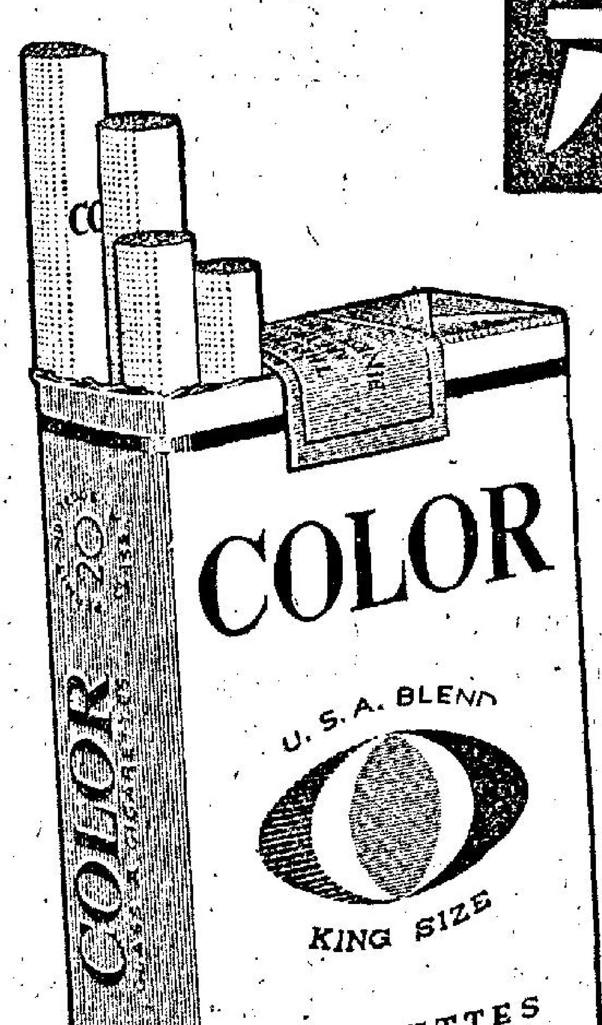


七大優點
• 煙支最長，功同濾咀
• 煙葉最靚，煙色金黃
• 煙味最香，齒頰留芳
• 煙質最醇，人人歡迎
• 捲製最新，精益求精
• 裝璜最美，華麗大方
• 定價最平，到處風行

新鮮 U.S.A. BLEND

本港特價：每包七毫

C3

大角咀 向海 廉價樓 （每呎只售四十餘元）
九龍大角咀道福安街轉角位 • 深水埗碼頭步行三分鐘便到
三年期 息高利厚 聰明儲蓄 等如交租 月付數佰
現金千餘 即可買樓！
現位接近完成 • 收租數年可付清樓價
大昌建築有限公司 香港畢打街中建大厦一二一二室 電話：二三〇一三九 八一三八九八

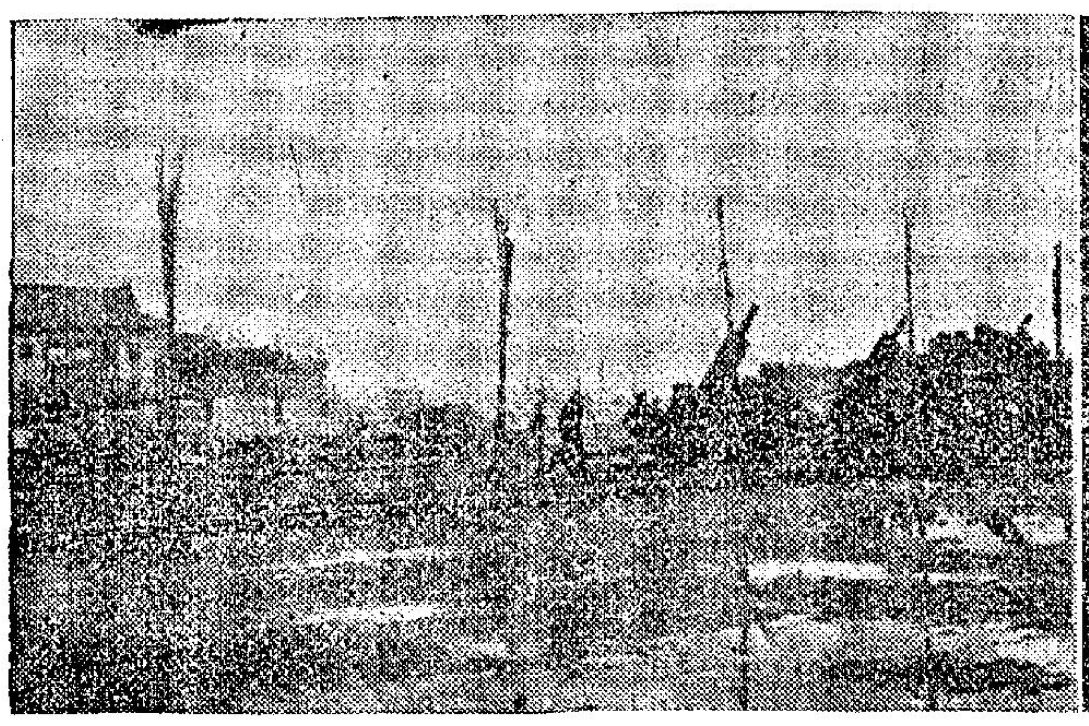
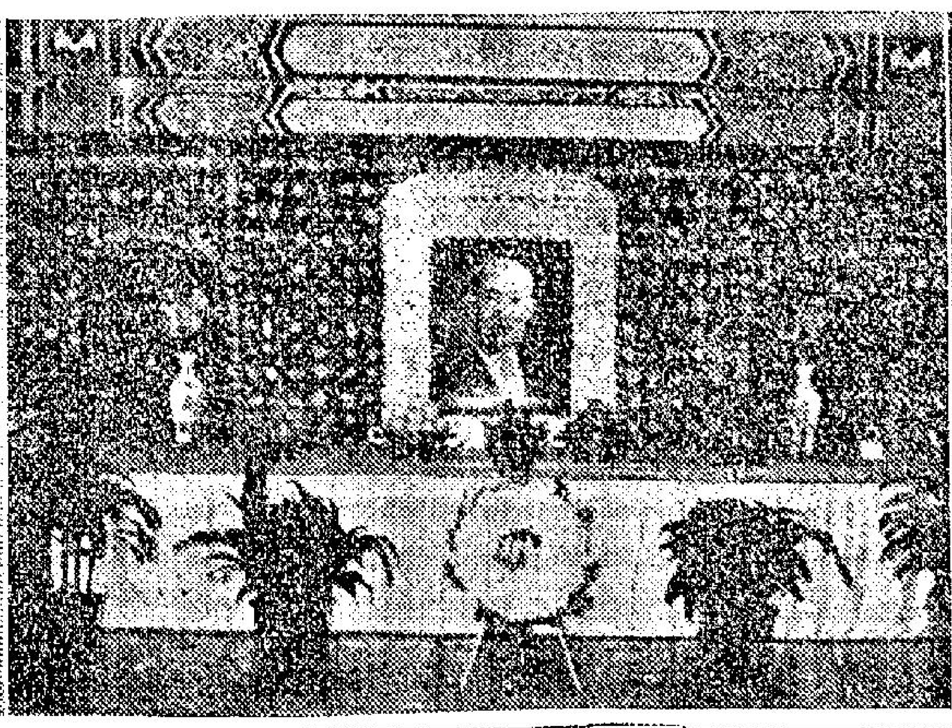
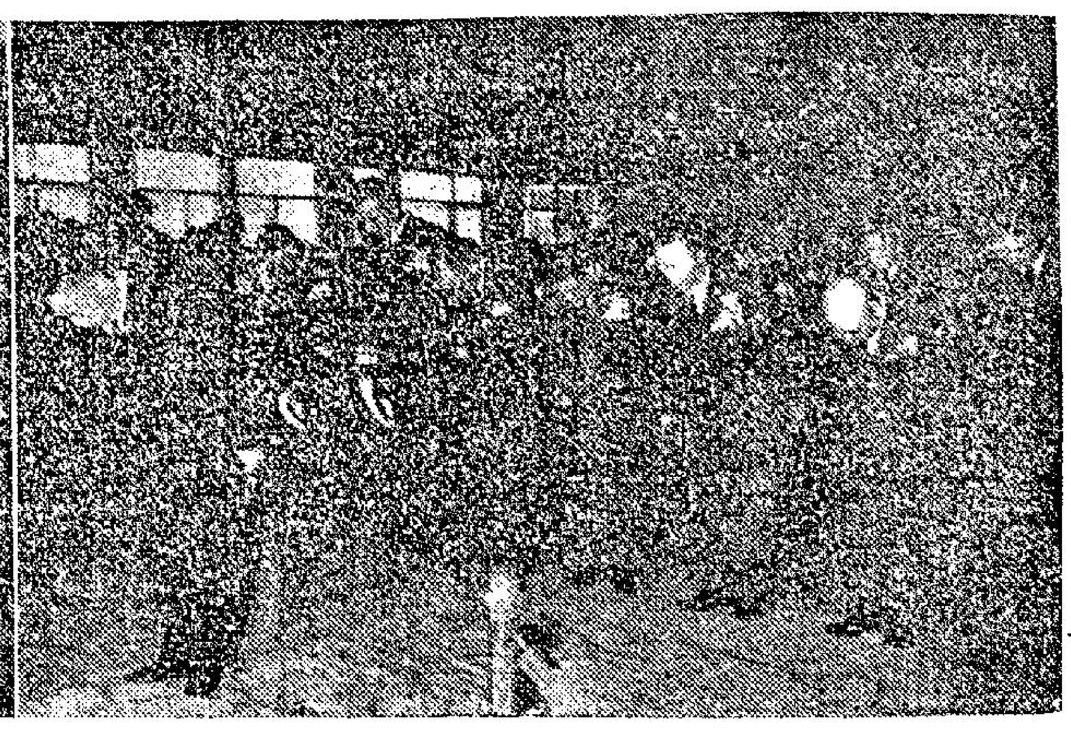

**台北各界在陳故副總統靈前弔祭**

台北及附近縣市市民與各級政府官員，於六日上午紛紛前往市立殯儀館陳故副總統靈前弔祭。

附圖由右至左爲國防部長蔣經國及參謀總長彭孟緝，率三軍總司令和部隊高級將領，在陳故副總統靈前行禮致祭。

在台北市立殯儀館禮堂內所設陳故副總統之靈堂。

排列在台北市立殯儀館前的四座禮炮，六日中午鳴砲十九響爲陳故副總統致哀。

中央社

## 指蘇毆打示威學生 中共昨反蘇示威 雙方裂痕將更大 要求蘇俄道歉同時懲辦兇手

【北平七日路透社電】新華社消息：中共已經就蘇聯軍警於上星期四在莫斯科使用暴力對付參加示威運動中國留學生一事，向蘇聯提出抗議。

新華社說：一項抗議照會，已經由中共駐莫斯科大使遞交的。

那通訊社又說：那項照會要求蘇聯政府「向參加反美遊行的學生認錯道歉，并嚴懲兇手」。

約有四百名中國學生，較早曾在此間蘇聯大使館門外舉行示威運動，各目擊者說：他們當中有若干人曾高聲批評蘇聯政府和手持支持北越的標語牌，甚多抗議信，亦被投入那個大使館信箱之內。

據外交人士說：這是中國人在此間蘇聯大使館所發動的第一次示威運動。

北平報紙，今天刊載莫斯科與示威運動者發生衝突的圖片。

據中共那項抗議照會說：那些學生曾遭遇到蘇聯軍警的「橫暴鎮壓」。

那照會並說：「我們不能明白蘇聯政府爲什麼這樣害怕得罪美國政府」？

據新華社消息：那照會又說：「蘇聯政府一方面口口聲聲說支持越南人民的反美鬥爭，另一方面却出動軍警鎮壓反美遊行示威。」

據新華社莫斯科通訊說：共有十一個中國留學生因傷被送往醫院，經過醫生檢查後，其中九個被留下住院。

在那項衝突中，共有三十個中國人受傷，一中國人被捕。

據新華社通訊說：醫院當局，在今天把六個學生「無理的逐出」病房。那通訊又說：那個主治醫生，在中共大使前往醫院探視時曾被阻攔那個大使，那個醫生硬說他們沒有甚麼事，沒有理由感到驚慌的。

中共報紙今天說：在示威運動期間在莫斯科所採取的步驟，是「蘇聯政府當局所獨有的一項暴行」。

【北平六日路透社電】「新華社」於今天發出一篇報導，對蘇俄醫生毫無理由地把於星期四在莫斯科美國大使館外示威中受傷的中共學生逐出醫院一事，提出指摘。

這項報導亦說：蘇俄醫生阻止中共駐蘇「大使」潘自力企圖探視那些學生。他們是當抗議轟炸北越時與蘇俄軍警衝突而告受傷的。

潘自力亦發出一項口頭抗議說：蘇俄醫生曾經把在示威中受傷的中共學生毫無理由強迫地逐出醫院。

「新華社」亦說：潘自力亦對蘇俄醫生阻止他探看中共學生一事，提出抗議。

## 莫斯科反美示威後 蘇俄遭受兩面抨擊 中共與美均加指摘 在示威時蘇士兵被挖去眼睛

【莫斯科七日合衆國際社電】北越、中共和其他若干國家留蘇學生共二千人，本月四日在美國駐蘇大使館前示威結果，到本月六日，蘇俄政府似乎左右兩面都遭抨擊。

美國駐蘇大使柯勒首先向蘇俄外長葛羅米柯抗議說：蘇俄警方雖曾「勇作努力」，以保護美國大使館，但該館實際獲得的保護則大欠充足，窗玻璃曾被打破外壁有被染上墨水污跡的事。

據報：葛羅米柯答應在將來採較嚴厲的措施對付。

蘇俄警方的行動，却使中共怒火中燒。中共曾在本月六日着其駐蘇俄大使潘自力往見葛羅米柯，向葛氏遞出一封照會，指摘蘇俄深怕觸撞美國

中共新聞界抨擊蘇俄軍警在莫斯科學生這次示威期間所採取的行動是殘暴制壓行動。

目擊這次示威暴動的西方記者說：蘇俄軍警想控制示威學生，却沒採不必要的粗暴措施，時時似在保護自己。據稱：蘇俄有一名士兵喪失一隻眼睛，一名警員則鼻部受傷。

本市的外交觀察家說：中共似乎利用這次示威作爲攻擊蘇俄的新藉口。而有人猜測：中共對被送進醫院各學生所需醫治的程度，可能曾作誇份渲染。

中共早已顯示不同意蘇俄在美國空襲北越下所採的立場。中共因這次示威向蘇俄所提的最新抗議，似乎正使中蘇共的關係顯露不穩，其時中共恰好正在加緊發動反蘇的新運動。

### 美參議員楊格 強調核子力強

【華盛頓七日合衆國際社電】美國俄亥俄州民主黨參議員楊格，於星期六說：美國可以削減數十億美元的防衛開支，而不會威脅到它所聲言的核子優勢。

楊格是參議院武裝部隊委員會委員。他在一篇時事通訊裡說：美國的核子力量足以殺盡世界人口的六倍以上。

他又說：美國對蘇俄和中共的飛彈優勢，是「約六與一之比」，約有一千枚可以用來作戰的越洲導向飛彈……可否立刻準備向蘇俄大陸發射」。

楊格又說：「我們削減數十億每年國防開支的時間現已來臨。這可以做到而不會損害我們的核子優勢。」

### 美將領訪南越 中共竟加指摘

【東京六日美聯社電】中共於上星期六批評美國高級將領多名（包括陸軍參謀長約翰生）前往西貢的訪問。

據中共說：那個由約翰所率領的代表團，其任務是在於「發展新的戰爭」，「挽救美國在南越受到失敗」。那個簡短評論，是由此間所收聽的新華社廣播所發表的。

### 北越駐蘇大使表示 蘇人民請求赴越南作戰

【莫斯科七日合衆國際社電】據北越駐蘇大使於星期六說：他曾由蘇聯公民接獲「甚多」請求，請獲前往越南作戰。

北越大使阮文敬在莫斯科電視台發表談話，對蘇聯政府和人民支持他的國家表示感謝。

他未有顯示北越將是否接納那些建議，或那些蘇聯人民以何項名義充當自願兵。

### 美決繼續留在南越 韓福瑞強調

【康涅狄格州哈特福城七日合衆國際社電】據副總統韓福瑞於星期六說：美國將繼續留在越南直至共黨停止侵略和好戰行動時爲止。

韓福瑞在參加爲招待美國參院議員陶德而設的宴會以前曾在記者招待會講話。

韓福瑞曾被詢及在國會和其他方面連續不斷的努力，是否將使到美國撤回其對南越的軍事支持。

據韓福瑞說：美國對於透露談判實現和平感到興趣。但他說明對於談判一定要有變方，並認爲越南現在並不是這樣情況。

韓福瑞又說：直至越共停止其侵略態度、侵略和好戰行動爲止，對於一項可能經由談判的解決辦法，實不能加以「實際的評價」。」

他又說：越南共黨曾法次漠視各項條約，他說：「直至他們願意遵守法律和秩序以及各項國際協定爲止，我們並不準備撤退。」

### 美高梅拍片人員 前往芬蘭拍齊華哥醫生

【赫爾辛基七日合衆國際社電】芬蘭通訊社在本月六日說：美國美高梅影片公司一隊拍片人員，將在下星期於芬蘭北部，卡里立亞地區開始拍攝「齊華哥醫生」這部影片。

從芬蘭東北租蘇區發出的消息說：該公司有一批先遣人員在察看北卡里立亞地區內各降雪風景勝地，預料將有一批影星在下星期抵達該地區。

### 走完人生的旅途

【本報台北航訊】落雨的黃昏，副總統陳辭修先生，在他的僚屬長官部逝世了！他是在家人與政府要員們的環視下，走完了人生的旅程。當這位六十八歲的政治家，離開這個世界時，他似乎沒有甚麼痛苦。雖然他已與「肝癌」搏鬥了六個月。

記者以他離開這世界前的五小時，他的兩眼已經無神，呼吸也顯得困難，人也瘦到極點。他的病床的上半部，被搖了起來成四十五度，在他的床邊，環立着他的家屬。誰會想到，只僅僅幾個月工夫，可怕的癌病，會離到這位最剛強的革命老兵。

副總統自去年八月起，身體即日形衰弱，到了九月開始腹瀉，十月間發現肝臟腫大，過去一直爲他診病的醫師沈彥，發覺情形不對，乃把情形向上級報告，於是陳約翰和美籍醫生巴遜雜等被指定共同組成診療小組。到十一月，病情一度很危險，那是于右老逝世的那一段時期，但不久他居然克服了瀕危的病況，可以起床到花園散步，曬太陽和親戚們聊天。他這種好轉的情形，使得沈彥等也暗暗的感到高興。

### 病中關心國事

在陳副總統臥病的這一段期間，最關切的是蔣總統，因爲四十年來，總統對陳氏的培植一直不遺餘力，且待爲股肱，因此當總統自醫生們的報告中，獲悉陳氏的病情時，曾告訴醫生們，不惜任何代價，務求治癒他的疾病。在陳氏官邸中成立一個診療小組，和一個小型臨時醫院，也是總統的指示。

早睡早起，辭修先生在這次病以前，曾經自動的戒除了香烟，但那段正常的生活，並沒有維持多久，他的身體，而且就又壞了下去。

據接近辭修先生的人士說：副總統身體的過分衰弱，是由於他體力的透支過度，但是沒有人能夠勸阻他不想國家大事。他也沒有人能夠阻止他不看報紙，他一直到他逝世前十天，當王世杰先生去看他時，他還是和王先生談論越南的局勢，而且他說出了他的主張。

### 羣醫束手無策

他自這次病重後，似乎已經有了預感，有一天他邀了張羣、黃伯度兩位到病榻前晤談，第二天他邀了王世杰和陳雪屏晤談，他談話的內容，雖然未經透露，但一般相信，必然與國家大事有關。

## 關懷人民，忠於領袖 陳誠病中不忘國事

他宅心仁厚待人誠懇，有人把和他相處，比做如飲醇酒，雖然味道辛辣些，却有着濃烈的香味。

### 丈夫有淚不輕彈

二月廿七日美聯社從台北發出一則電訊，說辭修先生已入彌留狀態，電文中並說：他的生命將不會再延長一週，美聯社的消息，據說是得自一位外國醫生。但這消息使台北的政治記者整整的緊張了一個下午。經查證的結果：是情形並沒有顯著惡化，只是那兩天，他不大喜歡講話。第二天，也就是二月的最後一天，醫療小組發表了一項公報，在那篇公報中，暗示着醫生們已經束手無策。也就在這個公報發表之後，陳夫人譚祥女士，幾乎是每天都在暗地裏哭泣。四日上午當何應欽夫婦到陳公館去探視時，陳夫人便背過身子來擦眼淚。但她又不敢讓剛強的丈夫看到。

最近一週以來，醫生們怕他痛苦，在癌病開始痛時，便替他注射止痛劑。自三日開始，他不吃東西，四日總統夫婦去看他時，他的眼角有着淚珠。這位剛強的革命老兵，過去是沒有人看見他的眼淚的。

據一位侍疾的人士說：他在三月三日的晚間，忽然向家人索筆，當人們拿一支鋼筆給他時，他搖搖頭，表示他要毛筆，但當家人把毛筆交給他時，他已經無力握管，結果是並沒有寫出一個字，從那時起，他的病一步比一步沉重。有時他陷入昏睡中。有時他從昏睡中清醒過來。

嚴家淦院長三日晚間和四日上午連續去看他兩次，兩次都是在他清醒的時候，但陳先生已經不能講話了。

四日正是每週四的行政院院會，當嚴家淦把陳先生的病情向院會報告時，有人也情不自禁的眼淚盈眶。過去內閣的閣員，有些人覺得陳先生有時講話太不留情。但人們也知道他宅心仁厚和待人誠懇。有人把和他相處，比做如飲醇酒，雖然味道辛辣些，却有着濃烈的香味。

陳辭修先生的一生是多彩多姿的，他的勛業和他對國家的貢獻，後世的史家當有公平的論斷。作爲一個職業的新聞記者，只覺得他對領袖的忠誠，對人民的關懷，和高度的愛國情操，令人肅然起敬。在大陸時期，我們稱他爲陳辭修將軍，因爲我們在戰場上碰到他時，他總是表情嚴肅，甚至連個招呼都不打。但之與新聞記者和諸相處，並且對新聞記者具有好感，應該是他脫下軍裝，出任行政院長以後的事。由於他和新聞記者有較多的接觸，我們才發現他的許多長處，例如他說話具有幽默感，他在談話投機時，可以一談就是三四小時，更令人欽佩的是他能在聽取客人的意見後，作成令人滿意的結論。

在和他的接觸中，更可以發現在他身邊的人，包括他的侍衞官和隨從參謀，都被他訓練得彬彬有禮與和藹可親。沒有半點官場中的氣息。

到現在我還能記起，在他訪問越南時，他幾乎每天總抽空找一段時間——有時是一兩分鐘——和隨行記者們見個面，把我們想知道的消息，告訴我們。有一次他幽默的說：他是我們最忠實的讀者。

### 但悲不見九州同

如今，他去了，他悄然的去了！他對國家已盡了最大的責任，在他的遺言中，勉勵國人，「不要消極……」「大家共此患難……」「前途大有可爲」……現在他靜靜的躺下去了，安祥的長眠了！他離開了自己的國家離開他所愛的和愛他的人。他的一生，可以說：俯仰無愧，唯一使他遺憾的是：他沒有能夠看見青天白日國旗，重新飄揚在大陸的土地上。

春天的傍晚，天在落着濛濛的細雨。佈滿路的副總統官邸，爲悲哀的氣氛所籠罩。在客廳中，在走廊下，人們木然呆立著，在擦著眼淚。

過去有人寫過文章說：政府實行耕者有其田後，台灣的人民胖了，但陳辭修却瘦了下來，如今這個身材瘦小的政治家，永遠的安息了！但他留給國人的却是永遠的懷念。

**英雄盡瘁死，心血嘔盡 風雨五丈原，星殞黃昏**

**加總理與宇丹昨午餐會談**

加拿大總理皮爾遜（左圖）於本月六日在加拿大駐聯合國大使在紐約的寓所與聯合國秘書長宇丹共進午餐。他們曾商討越南局勢，以及聯合國各項問題。（合衆國際社無線電傳真）

### 北平學生反蘇示威

據外電報導，北平學生約四百名，昨天站在蘇聯駐北平的大使館門外，站成一個圓形的包圍圈，舉行寧靜的示威，這是中共反蘇一項最露骨的首次行動。

中共爲甚麼要來這一手？表面上的理由，自然是抗議蘇俄於本月四日下午派出軍警七百餘名，將二千餘名在莫斯科美國大使館門前示威的學生，武力驅逐，因而發生衝突，致學生多名受傷。但在骨子裡，則是中共的毒計，要迫使蘇俄放棄和平共存政策，屈從毛酋的世界革命的主張。換言之，即是中共要取得共產世界的總領導權，貫徹赤化全世界的主張，而與蘇俄發生霸權爭奪戰所致。

所以中共除了由他們的所謂駐蘇大使潘自力，於六日曾就蘇聯軍警鎮壓學生一事，向蘇聯外交部提强硬抗議，要求蘇聯認錯，道歉和懲兇之外。另一方面便又導演出北平寧靜示威的一幕，以爲呼應。

我們可想像得到的是，今後的北平新華社，必然又要大大地發佈王大娘裹脚布式長夾臭的反蘇文章。對蘇聯新政權大張撻伐。且看柯錫金等如何應付，好戲在後頭哩。

### 大馬印尼定期和談

據大馬駐泰國大使館發言人被拉爾宣佈，大馬總理拉曼與副總理拉薩，將於下週內率領一個代表團飛泰，與印尼政府代表團舉行和談。

拉曼爲了應付這次和談，昨天召集緊急閣議，研擬如何始能解決與印尼發生糾紛的方法。拉曼已指出，這次和談將是最後的一次以談判謀息爭的機會，如果失敗，則這種機會，將不再會有了。

此時預作該項談判的結果，自然嫌早。但是狂妄的蘇加諾肯平白放棄他對婆羅洲的土地要求，乃至他能擺脫得中共的束縛麼？我們不妨在此先提出這些死結式的疑問。

### 西貢紛紛又要政變

由於南越報紙刊載南越駐美大使陳善謙中將，行將返國，西貢昨天又謠傳將發生新政變。南越的政府的不安定，眞是極朝秦暮楚之能事，其癥結所在，半由於軍人之野心過熾，半由於共黨的煽動乘虛而入，挑撥離間，如果當地的軍事領袖祇知根根於高級司令部的職權誰屬，而不肯忍讓爲國，南越的前途，祇有使人扼腕太息。

**新聞帚** ·微之·

## 美蘇關係如告惡化 蘇可能向法建議 另行組法蘇聯盟

【巴黎七日合衆國際社電】一個負有責任的外交人士昨天說：如果改善美、蘇關係的措施失敗，蘇俄可能向法國總統戴高樂提出建議，主張法蘇兩國結成另一聯盟。

這些人士說：蘇俄更動駐法大使，而且決定派外長葛羅米柯在下（四）月廿五日前來巴黎商談的眞正動機在此。

外交人士和法國官員認爲：蘇俄在上週宣佈出任駐法大使近十二年的維諾格拉多夫不久將會調職，改由蘇俄外次佐林接任的消息後，蘇俄外交政策已經出現巨大改變。

### 世共會議閉幕 共黨頭目離蘇

【莫斯科七日合衆國際社電】參加本次國際共黨團結協商會議的代表，在本月六日開始離開莫斯科，曾與會代表取得時間跟「無與議地」商定會議的最後公報。這份公報，到本月十日才會公佈。

這份公報延遲公佈的原因不見有何解釋。「塔斯社」說：與會各代表是在「誠摯友善」的氣氛中通過這份公報。

一般人士相信：這份公報押後發表，可能意在使各國本國的共黨先作磋商。「塔斯社」說：來此參加本次會議的十九國共黨代表團，已有七個在本月六日離去，離去的七個，是匈牙利、英國、西德、東德、波蘭、法國、芬蘭的共黨代表團。

### 印度共產黨 親毛派猖獗

【新德里七日合衆國際社電】親北平共黨左派，已經在凱拉拿邦一三三席議會中以獲得最多議席的姿態出現。

但並無一個黨獲得足夠的票數，俾成立一個政府，但一般印共左派領袖南巴德利坂刻正設法取得同盟凱拉拿國民大會黨的支持。

## 加拿大總理建議 派聯國部隊赴越 阻越共向南滲透

【紐約七日合衆國際社電】加拿大總理皮爾遜在建議派出一支國際維持和平部隊來封閉南越邊境，免受游擊隊滲透後，於星期六日與聯合國秘書長宇丹舉行會議。

皮爾遜與宇丹獲得一個機會在一個午宴上磋商那項建議。這個午宴是在加拿大駐聯合國大使森姆皮利的寓所中爲皮爾遜而設的。

皮爾遜並無設法使宇丹贊同他的計劃。他於星期五晚在一個晚宴的聽衆前提出該計劃的大綱。該位總理說：他對在南越的敵對性「增加的可怕冒險」感到可怕。他希望獲得一個替代方法。

他說：「如果單是祇一個國家進行該項工作（使叛軍撤出南越）的話，那麼還可能引起把這項鬥爭擴大爲普通戰爭的危險。」

宇丹在進入加拿大駐聯合國大使住宅之前對記者說：他「在目前」並無任何計劃，來召開一個有關越南問題的安全理事會會議。

宇丹對皮爾遜的要求派出一支國際和平部隊至越南一事，拒絕置評。

【新德里六日美聯社電】高級人員關於向印度政府解釋美國對越南政策的一項努力，於星期五宣告結束，顯然未有達到完全成功。

美國巡迴大使哈里曼，告知各報記者說：他與印度總理沙斯特里「關於中共的侵略意向曾獲致一般協議」。

但美國或印度官員，井未有說明若何事情，顯示沙斯特里已經改變他所採取關於美國應立即談判越南前途和不可設法達成一項軍事解決辦法的堅定立場。

### 美駐南越軍隊 獲裝備優先權

【華盛頓六日路透社電】據國防部今天說：裝備駐南越美軍，將繼續獲得最高的優先權。

一個國防發言人評論西貢方面所傳駐南越美軍指摘他們缺乏彈藥，和欠缺各項設備，獲得惡劣武器，在西貢黑市場則常出售之說。

### 威爾遜表示 駐德英軍 不會減少

【西柏林六日美聯社電】英國首相威爾遜，在本月六日晚間保證說：不得盟國同意，英國不會把西德境內的英軍人數減少。

威氏飛抵西柏林後數小時，在記者招待會中發表上述談話。威氏說：「有關西德境內駐軍人數變動問題的任何決定，必須在北大西洋公約組織裡面商定，而且必須由北約組織決定，不得由一成員國作片面決定。」

威氏說：「不論這種決定如何，可以斷定不會削弱北約組織的力量。」

最近幾星期來，曾不斷出現報導，說英國將把派駐西德萊茵河區的英軍五萬一千人減少。

威氏說：英國對西德的收支，仍舊有五千五百萬英鎊的赤字。

**英首相訪問柏林**

英首相威爾遜（左圖）於本月六日在柏林開始作三天訪問。圖爲威爾遜在柏林城牆上用手指住鐵絲網那邊之情形。坐於威氏之側者，爲西德柏林市長勃蘭德。其旁爲英國外相史超域。（合衆國際社無線電傳真）

## 羅斯克發表談話 美英對越立場 並無嚴重分裂 美國對共強硬到底

【俄亥俄州·克利夫蘭六日美聯社電】美國務卿羅斯克於星期六說：美國與英國間對美國在越南的立場，並無任何嚴重的分裂。

羅斯克在對克利夫蘭世界事務研究會發表演說前所舉行的一個記者招待會裡說：「他注意到有一個人祇於昨天或前天表示一些不同的意見。」

羅斯克是針對倫敦工黨左翼批評威爾遜首相支持美國在越南的支持政策而說的。

羅斯克說：「其他國家幾有二千人在南越，而我們認爲這些數字將會增加。這對河內的人發出一個訊號，即是世界其他部份對南越是關心的。」

這位美國國務卿重申他的立場說：祇當北越停止侵略的時候，結束越南戰爭的談判才可以的。

羅氏又說：「我認爲：每個人，包括共黨世界在內，眞正知道：如果北越會停止他們現時在南越所做的話，那麼美國人將會回家去。」

羅斯克說：「但是我們和英國政府間互相是非常密切聯絡的。我們兩國間在東南亞都有非常重要的利益。我們兩國間都認爲那些東南亞國家的獨立和安全對世界其他部份是重要的。我們在該項局勢中將爲非常密切一起工作。」

有詢以其他國家正對南越給予協助的事情，羅斯克說：南越並未要求協助，但是在最近數月來，其他國家有日趨增加的人員進入南越。有告以美俄勒岡州民主黨參議員摩斯曾經說在越南的戰爭是一項內戰，並且違反國際協定，羅斯克說：「我們其餘的人，並不會像受催眠的老鼠一樣坐着而等待蛇來襲擊的。」

羅斯克在他的記者招待會中，和後來在他對一千五百名的聽衆所擬定的一篇演說詞係定下世界鬥爭問題的意義是「一個侵略的問題」。

他說：在北平的中共有「一個好戰革命的主義，這主義經已造成大問題，甚至在共黨世界裡亦如是」。羅斯克又說：「戰爭的危險，這將使世界仍是一個危險的世界，並未消失。每個侵略者已獲得侵略或武力的威脅是便宜的——和直至武備，特別是超級武器無益的——以可靠地被控制爲止。」

羅氏最後說：他認爲：「如果說東南亞能夠獲得安全的話，我們才能希望一個沒有普遍戰爭威脅的一個相當長久時期。」

**中谷良導絡檢驗診療所**

日本中谷義雄醫學博士

世界首創發明

體身驗檢機電子原

不用採血不用打針不用照X光

原子電機可以驗出人體全部病源

（如不準確原銀奉回）

本院附設有自動電療器械，療治一切疾病，尤其是失眠症、便秘、頭痛、血壓、手足麻痺風濕等症，一次電療，立即見效。

地址：軒尼詩道二九四號六樓德華大廈

電話：五八零六二七二

影星史超域格蘭加

【本報訊】目前在港的影星史超域格蘭加昨稱，

彩虹村紫薇樓 男子墮樓斃命

出試甚疏落

△條由鄭林游試半里，昂然直放，雖慢而勢盛，仍可維持上次永華，今番再爭，如用鄭林池出戰，再捷不難。

十一時，天氣報告，明日節目預告。十分，音樂欣賞。五十九分，轉播香港電台新聞簡報。十二時，天氣報告，完。

所有的龍都淹死了，只有一條因爲在山崗上打睡，才得免於難。

這條龍是很喜歡打架的，牠決心去找一位勇士

## 影星史超域格蘭加 對香港頗失望 因毫無神秘感 他表示有意改任製片

【本報訊】目前在港的影星史超域格蘭加昨稱，渠有意將來改任製片。此「武俠明星」去月偕義大利太太來港遊覽及拍片，下榻紐約酒店，昨日渠之夫人先行，昨日渠本人因尚有未完成之鏡頭，故多留兩三日。格蘭加謂，渠對于香港頗爲失望，因此非中國式之城市。此係高度商業化之地方，毫無神秘感，渠曾於餘暇採購玉石與珍珠，但認爲此間之價格高昂，渠以爲此間人士，均在設法將一些東西售與遊客。格蘭加未定何時改任導演或製片，但謂將在再拍幾部片之後。渠承認因拍打劍影片曾受傷多次。此次在港係拍攝「三帆船」一片。

## 英三軍會社主席稱 英軍人生活水準已提高 會社由香煙至汽車均有供應

【本報訊】英國海陸空軍會社管理委員會主席曾思狄士稱，自大戰以還，英國軍人之生活水平已提高，因而購買力已增加。渠謂今日之軍人，已成爲社會中日益富裕之一員。彼等過比早年之同仁薪俸爲優厚，故需要更佳水平之遊樂。因此及軍人購買力高，才使三軍會社擴充。

會社早期祇是辦理若干俱樂部及雜貨店，但現在已成爲財政自給之大企業，幾乎一切均有供應，由香烟以至汽車，以分期付款，利便軍人及軍眷。此會社完全由平民管理，但股東則爲海陸空軍。所得利「一」則交回三軍作福利計劃之經費。過去十年，已繳付溢利二千九百萬鎊。渠解釋，凡有英軍部隊之處，即設俱樂部或商店。會社之活動視乎軍隊調動而定。例如，馬來西亞現有英軍五萬人，故該會社之工作已加強。但在前東非屬地估尼亞，自當地獨立之後，活動已大大縮減。

渠謂會社之商店，其價格並非比任何商店爲低，而祇是與平民市場保持競爭能力而已。

去年，香港三軍會社之商店之營業額爲一千三百萬元。此數預料今日會增加。

會社之新業務保舉辦軍人保險，此外又經營出口生意，將本港出品運供世界各地之軍人商店。

## 新界海灘泳屋 本月十八抽籤

【本報訊】想於週末在新界海灘避暑的本港居民請注意，政府已經決定將新界西海岸之五十二個私家海灘泳屋出租予本港居民。

該等泳屋計甲級者四十七間，乙級者兩間及丙級者三間，將於本月十八日由市政事務署抽簽分配。

上述三種泳屋之租賃期限，爲由本年四月一日起至明年三月卅一日止。

正式本港居民始有資格參加抽簽，每一家庭祇能提出一份申請，若一個家庭提出一份申請以上者，則所有由該家庭提出之申請，將全部予以取銷。

凡現有之五年期泳屋租賃人及最近在市區海灘泳屋抽簽時中簽者，均不得申請。

申請表格每份十元，可向政府合署西座十三樓市政事務署會計處領取，本月十三日截止領取，申請費十元將不發還。

抽簽完畢後，中簽人將獲得書面通知繳費。甲級泳屋每年七百五十元，乙級五百元，丙級三百元。此外，甲級需繳交按金二百五十元，乙級二百元，丙級一百元。

## 海軍准將侯爾福 明日偕夫人抵港 繼任本港海軍司令

【本報訊】據駐港英海軍軍方發表：海軍准將侯爾福偕夫人，將於明日下午乘飛機到港。

侯爾福海軍准將，是接替施鈫誠准將爲英駐港海軍司令，他將於本月十三日起視事。

## 沙頭角貨船翻沉 三人遭沒頂 失蹤者未尋回

【本報訊】新界沙頭角對開海面，昨發生一宗吹沉貨船溺斃人命慘劇，一艘載有十二人及一批英坭的機動木船，昨日下午被風浪擊沉，三人溺斃，八名乘客獲救，其餘一人失蹤，搜索工作今後繼續進行，但至截稿時止仍無所獲。

意外發生於昨日下午三時卅分左右，該船是一艘機動木船，當時載了一批英坭及十二名男女由沙頭角駛往牛屎湖村，當駛至榕樹坳對開海面時，因風浪侵襲而沉沒。

過事時，男女乘客各四名被駛過的漁船救起，其中一名何秋蓮的二十歲女子事後送醫院救治。

一艘水警輪據報後到場打撈，稍後時間建續撈獲三具屍體。死者計爲：㊀船主曾集模，五十餘歲，據說是在搶救一名乘客時溺死的；㊁范石生（一報沈石生），七十歲；㊂李細嬌（女）。

關於此船的遇事原因，沙頭角警署水警人員及探目戴福，探員李和徵夜展開調查。

## 西貢旱禾坑 建鄉村式碼頭

【本報訊】當局爲使西貢對外交通便利起見，現擬在西貢旱禾坑建築一個鄉村式碼頭。

風尙無一碼頭。該碼頭將由政府興建，其地點在西貢墟之西及大網仔間馬路之西便，佔海灘及海床約一、五七〇方呎。

該碼頭將設有落貨位，以便鄉村產品在該碼頭裝運往各離島，目前所有貨物係由貨車經西貢墟運至木船。

工務局已在憲報發表公告，請居民注意此項擬議中工程，並謂如有反對或有私人權益之要求，該於兩個月內以書面向工務局提出理由。

## 葵涌石梨新區內 興建兩座大廈

【本報訊】在積極發展中之新界葵涌石梨新區，近期內將興工建築一座多層住宅大廈。

該新大廈將建於石梨新區之乙段內，而建在兩個高低不同之地台上，故大廈有一部份爲十六層，其另一座部份高至十七層，兩座新廈將可居住人數約爲四千七百人，建築需時十八個月。

## 彩虹村紫薇樓 男子墮樓斃命

【本報訊】一名不知名的卅多歲男子，今晨九時許在彩虹村紫薇樓墮樓，當堂腦漿塗地斃命。

約今晨九時，一名紫薇樓廉租屋的清潔工人，在該大廈附近的娛樂場打掃，忽然聽到一聲巨響，並發現一名男子在高處跌落地下，腦漿塗地，鮮血直流。乃往報警。

該大廈樓高廿層。死者不知由那一層墜下。附近的人亦未見過死者，他今晨穿着黑色唐裝，藍褲，黑衫灰褲，死因警方正在調查中。

## 澳門美化市容 設貧民收容所 專收容街頭露宿者 設備新型下月落成

【本報澳門訊】澳門政府爲美化市容起見，所屬的公共救濟總會，經特別在青州難民區側，興建一間可容三百人的貧民收容所，該所名稱爲「特別貧民收容所」，專爲本澳無住址露宿街頭的貧民而設。

凡無住所的貧民及乞丐，每晚可到該處免費過夜，但日間便要離去，不能阻礙管理人清潔工作。至夜間可再回來渡宿。

該收容所樓高兩層，每層可容一百五十人，分男女免費投宿，該屋設備優良，有新式廁所及浴室，將可於下月落成。

## 晨操快訊

## 出試甚疏落 偉程較可人

三月七日、星期日

今晨疏落出試，且多未有趟頭者，大師傅亦多缺席，平平淡淡，又過一朝。

△李殿林試忠誠一里，初過直路時，走勢尙勁，從容直放了三段，再進直路時，騎者鞭予催策，雖有反應，而勁度似遜往時，今季水準，已不能維持在頭等間，潛質雖稍趕，第三班制大局，要趁易了，不容今番爭一里，如用梅道登，仍有機會。

△鄭棣池試夜遊神，輕馳半里，腳頭勁度，續見增强，健康在復原中，已無疑問，今番雖未有贅程，下次再出，應予盯緊，可望逃出生天。

△南岸由郭子猷試半里，從容吊住，輕快放回，雖慢而有勢，近況依然上好，達番水準，已見穩定，今番爭六化郎，最合胃口，當可再來，值得注視。

△偉程由羅拔蔡試六化郎，從容自去，順滑放回直路，仍見扣緊，未鬆，文靜而過，綽然有餘，今番勇況，才是真實，上次失意的摔場客，不妨追多一次，可望收諸桑榆。

△鍾奮由鄭棣池試半里，昂然直放，雖慢而勢盛，仍可維持上次永準，今番再爭，如用鄭棣池出戰，再捷不難。

△洪發康僥領蠶，同跳六化郎，穎蠶先放，神蠶追上，並走了半里，再返直路時，小洪催騎而上，而反應平平，脚頭亂，距成熟期尙遠，而底質想亦平凡也，神蠶亦經李家强稍催，反應亦不順服，仍未到有爲之時，此駒自上季起，已見退化，雖經降班，價，今番倦勤，當有新待，以上賽演出評。

△蔡克文試金諾試六化郎，輕易留住，從容放回，未致牛力，近況依然不弱，其進步使人驚異，前次由羅拔出手六化郎，直路爭持，全無威力，料不到其僅隔二週，便如脫胎換骨，選馬之難，莫此爲甚，看來此駒非用大師傅騎，使難濟事，此點應宜注意。

散操時始見頁爾波夫策北地皇，慢試半里，從容之極，力捧鋒，看上次演出，頗令人驚異，跑一里二五而竟有後勁，不能不配服啞仔的練馬工夫，圖爆不成，今番應熟，且看又如何？

## 三八婦女節來臨 社團舉行預祝 西區婦女會籌辦學校

【本報訊】香港西區婦女福利會執委同人，昨日舉行預祝「三八節」聚餐聯歡，由首長們歡宴同人，筵開二席，情況熱鬧。到有嘉賓李子農夫人、何談文煥、該會會長王蘇專輝、副會長馮李佩瑜、主席楊棣芬、副主席鄧梁瑛芬、李陶逸軒、曾黃德從、執委朱周艷華、馮鄧少葵、鄭陳瑞銘、麥錢煥媛、鍾張燕屛、李麥秀霞。

主席張楊棣芬致詞，略以「三八」國際婦女節，明天便降臨，吾人今日聚首一堂，預祝這一偉大節日，吾人從當自努力，努力爲婦女福利事業前途而奮鬥等語。詞畢，各人舉杯暢歡，席間並商討該會會務，而本年度工作中心，希望利用該會會址，興辦學校，以教育坊衆貧苦學生。

又觀塘社區服務中心婦女會預祝「三八」婦女節及裁剪比賽頒獎，前晚八時半在該中心禮堂舉行。大會開始，首由該會主席雷陳秀清致詞，繼請官塘社區服務中心主任羅志堅致詞，表示對這次預祝「三八」婦女節及裁剪比賽頒獎禮感到無限的高興，而且舉行裁剪又是慶祝「三八」節的其中一個節目，讚揚該婦女會的工作。參加婦女會不但對本人有好處，而且對家庭也有益，使家庭主婦多參加各種活動，爲家庭健康和快樂着想，促進各家庭和睦，今後各會員能發揚優點，努力爲會內多做些事情。詞畢，頒獎禮隨即開始。

婦女裁剪比賽在三月一日，二日一連兩天舉辦的，每人限於三小時內縫製女童衫裙一件，經評判後，得獎者多名，遂贈美蘭裁剪學校校長杜美蘭女士主持頒獎，冠軍彭美英，亞軍單惠玲，季軍馮碧霞，優異獎莫妙瓊、李明、雷婉坤、梁月顏、梁敏儀、吳巧賢、鄒文珊等。這批在比賽中得獎的童裝，由女童穿上表演，非常美麗。

最後，由該婦女會會員演出一齣「難爲一兒女」話劇助興，此一話劇，全是會員們自編自導的，並且演員女扮男裝，非常風趣，話劇內容非常實際，反映目前的賭風嚴重，由於一些爲人父母者，沉迷於麻將犬馬中，放棄了對兒女的管教，使女兒隨便結交道德不良的男朋友，兒子逃學，在街上遊蕩，結果家庭變得亂七八糟，經過各種實例的教訓，才使這兩位家長覺悟起來。

又該會會議室有各種手工藝品展覽，從本月三日開始，至是日止，前往參觀人數甚衆，各種展覽品，有童裝數款，包括絨衫、睡衣等，編織品也很多，手袋、拔肩、圍巾、枱布等，這些都是會員的精心作品。

主席雷陳秀清致詞稱：「今晚是各位姐妹們預祝「三八」婦女節的愉快集會，並且舉行頒獎禮，蒙杜校長、羅主任及各位嘉賓蒞臨指教，感激萬分。三月八日我們還在此地點舉行慶祝國際婦女節聯歡大會，本會成立已有三年，從最初幾位婦女參加，發展到現在，已有二百餘位婦女，參加的人數愈來愈多，而且會員們對會內的一切活動都熱烈參加，在此以表示感謝。」陳氏稱：我們本會聯絡及團結本區婦女，特助婦女在團體生活中過學習及康樂活動，進而培發互助合作精神，歡迎本區婦女參加。本會經常舉行各種活動，放映電影，婦女講座，聯歡會，音樂欣賞，旅行參觀，討論會等，業餘班，在去年的風災中，會員們積極爲災民服務，每天燒水煮飯送給在社區中心的災民，對外做的好事很多，並且又在前一時期舉辦救濟，凡十歲以上的本區人，不分男女都可以參加。

## 旅行社代表 赴東京旅行

【本報訊】十五名亞洲區旅行社代表，於今日乘搭英國海外航空公司班機赴日本作四天教育性旅行遊覽。

該十五位旅行社代表有香港、馬尼剌及台北。香港代表五人爲周富蘭絲夫人、司徒法蘭、P戴氏、方馬利亞女士及戴大衛；馬尼剌代表有加章夫、達馬倫德、羅沙利奧女士、龐沙利士女士、亞古道夫人、夏加當及法蘭陳江；台北代表N．M．顧、洪侯、曾湘胡。（以上人名俱爲譯音）他們此次赴日旅行考察事務，有酒店業、商務公司、航空及其他旅遊設備。在遊覽期間作爲英航公司嘉賓；他們並定於本月十一日乘坐英航公司班機回港。

## 菲航赴美班機 創設空中電影

【本報訊】據菲律賓航空公司董事會主席陶邊宣稱：該公司由本月廿七日起，於往來馬尼剌、夏威夷及三藩市之DC—8型豪華噴射客機之特定班期上，放映兩部世界首輪七彩闊銀幕電影。其中一部於來往馬尼剌與夏威夷直航班機上放映，至於來往夏威夷與三藩市之班機則另映新片。所有乘客不論頭等或經濟座位，均可免費享受。影片全部由INFLIGHT影片公司發行。

菲律賓航空公司每週採用DC—8型豪華噴射客機來往香港及三藩市兩次，途經馬尼剌及夏威夷。至於來往香港與馬尼剌之間，則每天均有班機爲旅客服務。此外，由四月份起，香港至馬尼剌再經夏威夷至三藩市之班機每週將增至三次。

圖爲精美啤牌與雲絲頓香烟

## 雲絲頓香烟吉包 可購換啤牌

據雲絲頓香煙本港總代理稱：美國雲絲頓香煙暢銷全球，爲美洲濾咀煙之冠軍，太年初爲酬答吸家愛護之雅意，特運來精美啤牌一批，以特價配售各界，由於啤牌之印刷精良，售價奇廉，大受歡迎，被搶購一空，現第二批啤牌經已趕運抵港，仍照以往辦法供應。凡存有雲絲頓香煙吉包十個，連同港幣五毫，請向下列分銷處換購雲絲頓精美啤牌一盒，先到先得，配售完爲止。換購商號地址列後：

中區──大道中一三〇號馨蘭煙公司；西區──德輔道西四〇六號馨蘭煙公司；銅鑼灣區──波斯富街五十四號馨蘭公司；北角及東區──筲箕灣道一六六號榮昌茶煙行；旺角區──亞皆老街四十六號萬昌行；油蔴地區──油蔴地寶靈街二十四號榮興行；深水埗區──大埔道一五四號萬昌分行；紅磡區──紅磡蕪湖街九十七號南泰行；九龍城區──九龍城衙前圍道三十五號萬昌公司；新蒲崗區──新蒲崗爵祿街廿八號萬昌分行；大埔區──大埔富善街廿三號德成；元朗區──元朗大馬路廿號蘭圃；青山區──青山屯門新墟萬昌分行；荃灣區──荃灣樂安街一一五號萬昌分行。

## 王子寶飾店 昨日開幕禮

【本報訊】位于尖沙嘴彌敦道總統酒店地下的王子寶飾鐘表店，于昨日上午開幕。據稱：該店經營名貴珠、世界名廠鐘表，日本真珠石玉器，陳列南洋巨型眞珠一粒、新張伊始，特設有龐大獎品，並在日本取價公道，爲各界人士服務。包括頸鍊、耳環、戒指等，價港幣廿五萬元，歡迎各界人士參觀。

## 市場漫步

## 黃金價漲銳退速 給市民以新認識 以黃金儲蓄實錯誤

上週香港金價漲銳退速，香港的幣値穩定，又給予廣大市民一種新的認識，以黃金作爲儲蓄實在是錯誤的見解。

研究經濟的人，都知道維持國際貿易的增進，世界不屬被發生黃金爭奪戰，而應該協力維持英鎊與美元的穩定。在客觀上，黃金美元和英鎊同樣具有匯兌價値，但一般人存着傳統的偏見，以爲黃金好過美元和英鎊，其實沒有美元和英鎊，黃金不能維持現在的優越地位。

去年世界自由國家的黃金，約增加十幾億美元，其中十億美元流入私人手裏，七億美元作爲各國的貨幣準備金，因此各國政府的黃金儲備量增加百分之一點七，比較一九六三年增加百分之二點二略爲減少，但過去五年各國政府的黃金存量，平均每年增加百分之一點四，這個比例數字太過微少，如果沒有美元和英鎊的自由匯兌，國際收支便更加困難，國際貿易的擴充也就受到了限制。

但世界各國的儲備金中，多數爲黃金，截至一九六四年底止，黃金佔儲備金五分之三，其餘五分之二爲美元與英鎊等，表示在西歐各國領導之下，注重儲存黃金作爲準備，以致英鎊受到壓力，滙價低落，這種錯誤以及由這種錯誤產生出來的困難，可能不祇危害英鎊地位而已。

那麼，美元的地位呢？也一樣受到壓力，一九六〇年美元發生危機，當時倫敦黃金價格曾漲至每盎斯四十美元。現在美元的地位比較堅强，但美國的黃金仍然源源流出，美國政府的黃金儲存量祇有一百五十三億美元，比較美國在外國的債款二百七十五億美元少了很多。這樣一來，美國和英國一樣，不得不努力維持美元的滙價，亦即不得不維持對外支收平衡。

美元與英鎊同受黃金漲價的威脅，同樣感到維持對外收支平衡的重要，但因爲如此，國際貿易不自由，擴張貿易的困力甚大，因此，全世界愈想奪取黃金，便愈更使貿易困難。爲着維持國際貿易進步，過份重視黃金是一種錯誤，不共同維持美元與英鎊的滙價亦是一種錯誤。

世界各國爲了防止貨幣貶値，繼續購入黃金作爲儲備，就各國看來，黃金仍然是國際清算的最後工具，黃金雖然不能解決一切國際清算問題，但它的貢獻極大。

現在黃金的最大作用是世界各國把它作爲貨幣發行的準備金，以私人來說，我們亦不能否認黃金是人類財富的一部份，但按照經濟學理，無論國家或個人，不增値就是貶値，以黃金作爲窖藏式的儲蓄，實在不能發生增値的作用，這是不可不知道的。

卜算子

## 電台播音節目

### 香港電台 今日下午四時：

（中文台波段：六四〇千週，波長四百六十八公尺。短波：三九四〇千週，波長七十六．一四公尺。超短波調頻：九十四兆週。）

京曲選唱。五時，轉播警察球場甲組足球聯賽「警察對傑志」比賽情形。五十八分，天氣報告。六時報時，粵、國、潮、客語新聞報告，特別報告。二十分，小曲細聽。三十分，粵曲選唱。七時，宗教節目。三十分，民歌。四十五分，「古今中外」有獎問答節目。五十八分，天氣報告。八時，時代曲選唱。三十分，轉播倫敦英語新聞。四十五分，漁民天氣預告，偵探案。九時三十分，空中歌壇。十時三十分，時代曲選唱。十一時，幻影心魔「眼鬼回魂」。十五分，粵曲選唱。三十分，錄音轉播倫敦國語新聞。四十五分，時代曲。五十七分，天氣報告及漁民天氣預告，粵語新聞簡報。十二時，廣播完畢。

明日上午播音節目：

七時，時代曲。十五分，天氣報告，錄音轉播倫敦粵語新聞及時事評論。三十分，天氣報告，重播一週要聞提要。五十六分，天氣報告及漁民天氣預告。八時，粵語新聞，每日公衆活動消息，特別報告。十五分，中央市情經濟價格報導。三十分，英語初階。五十八分，天氣報告。九時，國語潮語新聞，特別報告。廿五分，詩聲詞韻。卅分，科學與工業。四十五分，藝術歌曲。五十八分，音樂。十時，文獻故事。十五分，故事演講「東周列國誌」。四十五分，點唱節目，五十八分，天氣報告，十一時卅分，粵曲選唱。㊀花王之女（白楊、廖俠懷）；㊁杜十娘（白雪仙、黃千歲）。

### 商業第一台 今日下午四時：

（第一台波段：一〇五千週，波長二百八十六公尺。）

天氣報告，專劇精選「含笑飲砒霜」。五時三十分，兒童樂園。六時，轉播香港電台新聞簡報。三分，天氣報告。五分，時代曲。三十分，粵曲。七時，短篇小說「盜亦有道」。八時，天氣報告，情歌晚唱名伶新曲節目。九時三十分，時代曲。十時，大丈夫日記。三十分，電影故事「辣降頭」。十一時，天氣報告，明日節目預告。十分，時代曲。五十九分，轉播香港電台新聞簡報。十二時，天氣報告，播音完畢。

明日上午播音節目：

七時，清晨音樂。十分，節目預告。十五分，口琴音樂。卅分，天氣報告，時代曲。四十五分，座右銘。八時，天氣預測。五十分，報導。十五分，天氣報告。十分，轉播香港電台新聞簡報。平靜時艷（黃千歲、新紅綫女）。卅分，重播升中會考中文科第廿三課。九時，天氣報告，街市行情。卅分，粵曲：「萬花樓」（新馬師曾、鄧碧雲）。十時，粵曲：白蛇傳。十一時，遙寵化小說「大智若愚妙乏」。十二時，卅分，婦女生活節目。十二時，社團簡報。五分，時代曲點唱。卅分，倫理小說「喜相逢」。

### 商業第二台 今日下午四時：

（第二台波段：一一七〇千週，波長二百五十六公尺。）

天氣報告，電影插曲。三十分，粵曲。五時三十分，時代曲。六時，轉播香港電台新聞簡報，天氣報告，粵語流行曲。十五分，跳舞粵曲。三十分，婦女生活戲劇化節目「回頭是岸」。七時，時代曲。三十分，一週教育報導。八時，彩色天堂。九時，天氣報告，對聯徵求。三十分，時代曲。十時，曲藝講談。三十分，粵曲。十一時，天氣報告，明日節目預告。十分，音樂欣賞。五十九分，轉播香港電台新聞簡報。十二時，天氣報告，完。

明日上午播音節目：

七時，清晨音樂。卅分，天氣報告，節目預告，時代曲。四十五分，繼續時代曲。八時，轉播香港電台新聞報導。十分，天氣報告。十五分，歐西音樂。二十分，三十分，四十五分，天氣預測，繼續歐西音樂。九時，天氣報告，時代曲。三十分，粵曲：㊀風流天子（新馬師曾、崔妙芝）；㊁釣魚郎（梁醒波）。十時卅分，時代曲。五十五分，天氣報告。十一時，天氣報告，錢裝小說「宋代豪傑之楊門虎將」。

### 麗的銀台 今日下午四時：

粵劇主題曲。五時，電影歌曲。三十分，俠義故事「雪山飛狐」。六時，小朋友樂園。三十分，短篇趣劇「風水眼鏡」。七時，練馬報導。十分，最新粵曲。三十分，名勝古跡「端州瑣記」，報告各場賽狗消息。八時，新聞報導，天氣報告，晚間節目報告。十五分，科學漫談。三十分，小小說「笑面大人」。九時十五分，平安是福「糖尿病患者的福星」。三十分，名曲欣賞會。十時，粵劇唱片「恨不相逢未嫁時」。十一時，新聞報導，天氣預測，體育消息，明日節目報告。十二時十五分，音樂及流行曲，報告各場賽狗消息。一時，完播曲。

明日上午播音節目：

七時，麗的呼聲進行曲，廣東音樂，天氣預測。十五分，時代曲，今日節目報告。卅分，英語教授（拼音第十課）。四十五分，粵曲。八時，新聞報導，天時報告。十分，世界之窗。十五分，今日事。二十分，時代曲。卅分，轉播港台：日用英語初階。五十二分，粵劇名曲選「劍底情緣」。九時卅分，祝婚祝壽，上午節目報告。四十分，街市行情。四十五分，論孟淺解。十時，大衆信箱。十五分，新片介紹。卅分，升中指南「算術卅六課」。十一時，通俗故事「紅船三傑」。卅分，電影故事「帝遜爭雄記」。

### 麗的金台 今日下午四時：

社會服務。四十五分，時代曲，中文電視節目報告。五十五分，藝術歌曲。六時，越劇「賴婚」。三十分，新聞報導，天氣報告，晚間節目報告，報告各場賽狗消息。八時，潮語傳奇「桃花依舊」。三十分，時代曲。九時，國語短篇小說「禍不單行」。十時，上海評彈「相府看病」。十一時，新聞報導，天氣預測，體育消息，明日節目報告。十五分，宵夜話「快活谷魔影」。

明日上午播音節目：

七時，麗的呼聲進行曲，早晨音樂，天氣預測。十五分，藝術歌曲，今日節目報告。卅分，京劇「盤夫」。八時，新聞報導，天氣報告。九時，今日事。十五分，街市行情。卅分，潮洲歌曲「狄青大鬧萬花樓」。十時卅分，客家山歌。十一時，福建歌曲。卅分，時代曲。十二時，英語教授。，國樂。十二時，完播曲。

### 中文電視 今日下午七時：

預告節目。二分，世界新聞。十五分，舞藝園地。四十五分，粵語長片「黃飛鴻血戰姑嫂屋」（關德興、林蛟、任燕主演）。九時三十分，彭友俱樂部。十時，麗的音樂會。三十分，萬里遊踪。五十五分，最後新聞及天氣報告。十一時，閉幕曲。

### 綠邨電台 今日下午四時：

（中文台波段：七三千五週，波長四百〇八公尺。）

西曲點唱，天氣報告。三十分，兒童樂園。六時，時代曲。三十分，粵曲點唱。七時四十分，澳門體育消息報告。八時，時代曲，賽狗報告。四十五分，時代曲。九時，賽狗報告，丈夫日記。賽狗報告。三十分，歌曲介紹。五十分，賽狗報告，歌曲介紹。十時十五分，賽狗報告，粵曲。三十分，歌曲介紹，明日節目預告。四十分，賽狗報告，粵曲。十一時十分，賽狗報告，粵曲。四十分，賽狗報告，粵曲。十二時五分，賽狗報告，時代曲。二十八分，賽狗報告，時代曲。四十五分，賽狗報告，完。

明日上午播音節目：

七時，早晨音樂。十五分，晨鐘暮鼓。廿分，輕音樂。卅分，英語教授。四十五分，時代曲。八時，節目預告，小曲。十五分，粵語流行曲（天氣報告）。廿分，兒童粵曲。九時，家庭食譜。四十五分，故事。十時，南音。卅分，粵曲。十一時，婦女節目。十五分，時代曲。卅分，粵曲。

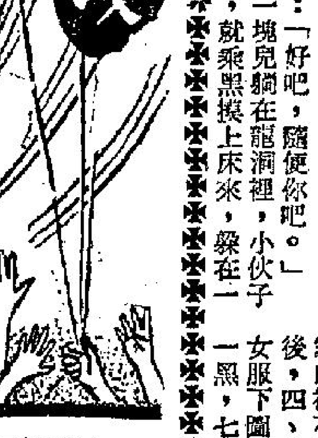


## 蜜蜂和蒼蠅

文：立十 圖：野草

小蜜蜂和黑蒼蠅是一對好朋友

小蜜蜂與黑蒼蠅本是一對很好的朋友，他們的家也是同築在一個屋簷下面，不過小蜜蜂的巢是築在屋子前面簷下的橫樑下，而且形狀造得很美麗整齊，四週都打掃得乾乾淨淨。而黑蒼蠅的窩却是在屋子後面的陰溝裡面，因爲一年四季都見不着陽光的照射，所以每當有一陣微風吹起的時候，便臭氣沖天，路過的人都掩鼻而過，可是他的一家却並不以此爲意。

他們的友誼並沒有因爲此事而受到絲毫的影響，和平日一樣地在一起玩耍遊樂，大家互相追逐着嬉戲。

漸漸，他們都長成了，再不能和從前一樣地圍在前面的院子中捉迷藏。小蜜蜂因爲要覓食的緣故，從清晨起床，就要忙着飛到遠處森林的花叢中採花粉，等到採滿了花囊的時候，便三步併爲兩步地趕着回家，放下花粉之後，就馬上又趕着出去，這樣他幾乎連半分鐘的休息都沒有，一直到黃香過後仍繼續工作，有的時候，假如月亮沒有被天上的浮雲遮住的話，晚上也要出去工作。

黑蒼蠅却完全不同，他每天睡到日上三竿還不會起床，直到强烈的陽光，從陰溝隙中射了進來，直刺得他的眼睛隱隱作痛，他才無可奈何地伸個懶腰，連臉也不洗，就跑到陰溝口去等候吃他的午飯了。

有一年冬天，這裏的人因爲秋天的時候收成不好，這時便發生了飢荒，當然這個屋子的主人，也因爲糧食的缺乏，隨着其他的災民，老早就遷徙到別處的地方去了，這個無所謂的，却苦着了黑蒼蠅的一家，他們再也不能和從前一樣方便地解決吃的問題。起初，他們還時常飛到小蜜蜂的家中請求調濟，從來都未會被拒絕過。後來，情況越來越嚴重了，小蜜蜂的家中存糧也祇剩下不多，當黑蒼蠅又和以前一樣跑去請求分一點東西給他充飢。

這次，小蜜蜂實在沒有辦法了，祇好拒絕說：「對不起黑蒼蠅，我真的無法再分給你任何東西吃了，雖然我和你是從小至今的好朋友，事到如今已愛莫能助了。」

黑蒼蠅被他說得性起，索性一不管二不休，就想下手去搶蜜蜂糖吃，可是小蜜蜂比他更快，馬上就用尾部的針刺過去，黑蒼蠅因爲腹飢，那能和小蜜蜂相比，轉眼之間，就活生生的死在刺下。

## 最後的一條龍

·嘉白·

……所有的龍都淹死了，只有一條因爲在山上打瞌睡，才得免於難。

這條龍是很喜歡打架的，牠決心去找一位勇士來比武，好表演一下自己的威風。牠找了很久，結果牠碰着一個小伙子。牠問道：「喂，你是不是個青年勇士呀？」

小伙子點點頭，說自己能將石頭一捏就變成水。龍不相信，牠自己拾起了一塊石頭，用力一捏，把石頭捏得粉碎了，却不能把石頭捏得變成水。

「看我的吧，」小伙子說着拾了一塊石頭，另外一隻手却偷偷從口袋裡摸出了一團新鮮的牛奶渣。接着，他把石頭和牛奶渣攥在手裡一捏，果然流出水來了。

龍覺得這位勇士比自己强，就要求他結拜爲兄弟。

小伙子答應了，但龍很不甘心，牠對小伙子說：「喂，老弟，有機會我一定要你看看我的厲害！」

小伙子很鎮定地說：「好吧，隨便你吧。」

晚上，小伙子跟龍一塊兒躺在龍洞裡，小伙子早猜到龍不會懷有好意，就乘黑摸上床來，躲在一角。龍果然在半夜起來了，搬起了一塊幾百斤重的大石，就朝小伙子的床擲下去，床板也拆了，龍以爲小伙子也一定死去了。

第二天清早，小伙子跟龍請早安。龍驚得呆了一會才說：「昨晚你沒有給大石壓死嗎？」

小伙子說：「那裡是大石，我只覺得有蚤子在身上跳吧了。」

龍這時不能不虛心向這位勇士請教了。牠說：「老弟，還是你有本領，你願意傳授一些好功夫給我嗎？」

小伙子點點頭，但他提出了一個要求，無論怎樣鍛鍊也不准叫苦。龍也欣然同意了。於是，小伙子命令龍跳下井去，龍照樣做了。小伙子就用荊棘、石塊和泥土向井下倒去。

最後生存的一條龍，就是這樣死去的，從此世界上就再沒有龍的踪跡了。

（「兩幅圖畫，七處不同」答案：這七處不同是：一、探險家（前行的人）的帽花紋，二、探險家的襪花紋，三、中間上邊樹藤和一塊大葉一前一後，四、中間上邊下圖多了一枝樹藤，五、有點的女服下圖裙腳寬一些，六、第一件女服的衣領一白一黑，七、抬女服的竹竿一長一短。）

## 找找看 兩幅圖畫 七處不同

小朋友，這兩幅圖驟眼看來是完全一樣的，但其實它有七處不同的地方，你能夠細心地觀察，把這七處不同的地方找出來嗎？（答案在本欄內）

## 比蒂

痰應該吐在那裡？ 仕叔作

# 今晚賽狗參攷資料

| 場次 | 籠號 犬名 | 體重 | 同程佳績 | 最近成績 | 近賽名次 | 上賽走勢 | 冷熱 | 提示 | 廐 |
|---|---|---|---|---|---|---|---|---|---|
| 第一場 三五〇碼 八時正 | ㊀樂佳 | 五五 | 二〇・五 | 三二・〇一 | C5 C3 C3 | 受擠跟跑 | 冷 | 實力平常 | 施 |
| | ㊁金門 | 五一 | 二〇・六 | 三一・四八 | C2 C3 C2 | 後上有勁 | 大熱 | 衝刺較佳 | 貝 |
| | ㊂保險家 | 六四 | 二〇 | 二七・〇五 | B6 B1 B5 | 後段軟弱 | 熱 | 路合態好 | 畢 |
| | ㊃成吉思汗 | 六二 | 二〇・六 | 二〇・五九 | B4 B4 A5 | 出閘失利 | 次熱 | 後段稍弱 | 奥 |
| | ㊄飛箭 | 七二半 | 二〇・六 | 二七・〇二 | B2 A1 B4 | 前段受阻 | 次冷 | 近況稍好 | 畢 |
| | ㊅訓練者之寶 | 六六 | 初賽此程 | 二七・一七 | C6 C6 B3 | 中程擠步 | 冷 | 狀態漸佳 | 奥 |
| | 後備飛鵬 | | 二〇・五 | 二〇・四五 | B1 B5 A5 | 快閘後弱 | 冷 | 出籠稍慢 | 孫 |
| 第二場 五二五碼 八時廿五分 | ㊀核子腿 | 六七 | 三〇・三 | 三一・三九 | C6 C3 C6 | 受擠跟跑 | 冷 | 近況平常 | 畢 |
| | ㊁生財 | 六四 | 三〇・四 | 三一・三五 | C3 C6 C5 | 出閘坐廂 | 次冷 | 狀態平常 | 施 |
| | ㊂快活童 | 七〇 | 三〇・二 | 三一・三二 | B2 B5 C3 | 後段稍好 | 大熱 | 早課平平 | 奥 |
| | ㊃幸運之寶 | 六二 | 三〇・五 | 三一・五六 | D6 C3 C4 | 走勢軟弱 | 次冷 | 上賽轉弱 | 孫 |
| | ㊄勇學生 | 七三 | 三〇・八 | 三一・四 | C5 C3 C1 | 後上有力 | 熱 | 近況仍佳 | 奥 |
| | ㊅總係夠運 | 七〇 | 三〇・八 | 三一・〇八 | C1 C2 C2 | 走勢甚勇 | 次熱 | 狀態還好 | 貝 |
| | 後備金輝 | 六四 | 三〇・六 | 三〇・八 | C4 C1 C1 | 快閘直帶 | 大熱 | 狀態仍勇 | 畢 |
| 第三場 五九五碼 八時五十分 | ㊀大家樂 | | 初賽此程 | 三〇・四六 | A1 B2 C4 | 坐廂跟跑 | 冷 | 實力不弱 | 奥 |
| | ㊁巧月 | 五九 | 三四・四 | 三五・三四 | D1 C4 D5 | 擠拚失利 | 大熱 | 檔宜有態 | 施 |
| | ㊂樂心 | 五三 | 三四・二 | 二〇・一 | D5 D1 | 前慢後勁 | 次熱 | 質佳態平 | 孫 |
| | ㊃水翼船 | 六四 | 三四・四 | 三五・一 | D4 C5 D1 | 直帶到底 | 次冷 | 近況不弱 | 施 |
| | ㊄電話號碼 | 七七 | 三四・五 | 三五・〇 | D3 D6 D1 | 走勢甚勇 | 熱 | 狀態仍勇 | 奥 |
| | ㊅挪威勇士 | | 初賽此程 | 二〇・一 | C1 C6 A1 | 受擠跟跑 | 次冷 | 後勁成疑 | 施 |
| | 後備運財 | 六六 | 三四・六 | 三〇・一六 | D3 C5 C4 | 走勢軟弱 | 冷 | 近況普通 | 畢 |
| 第四場 五二五碼 九時十分 | ㊀前鋒 | 五九 | 三〇・八 | 三一・六一 | B4 B4 C2 | 慢閘後勁 | 熱 | 路合檔差 | 貝 |
| | ㊁擂雷艦 | 六〇 | 三一・七 | 三一・六八 | B4 C5 C2 | 快閘勁足 | 冷 | 近況稍好 | 奥 |
| | ㊂巡洋艦 | 六六 | 三一・〇 | 三一・五 | B1 B2 C1 | 直帶到底 | 大熱 | 快閘有態 | 貝 |
| | ㊃勝利 | 六六 | 三〇・六 | 三一・九 | C5 C3 C6 | 沿途跟跑 | 次冷 | 數賽無功 | 畢 |
| | ㊄石麒麟 | 五一 | 三〇・七 | 三一・五 | C6 A2 C5 | 走勢軟弱 | 次熱 | 復出未勇 | 施 |
| | ㊅吉蒂夫人 | 五二 | 三一・五 | 三一・六三 | C2 C5 C4 | 末段受阻 | 次冷 | 後勁較佳 | 孫 |
| | 後備鑽石皇牌 | 六六 | 三〇・六 | 三一・六二 | C1 C4 C5 | 坐廂跟跑 | 冷 | 上賽平常 | 奥 |
| 第五場 五九五碼 九時四十分 | ㊀金聲 | 六五 | 卅三・六 | 三五・三九 | D1 D2 D5 | 波勾後弱 | 次冷 | 狀態平常 | 孫 |
| | ㊁夜光杯 | 七二 | 卅四・五 | 三〇・七 | C1 C3 C1 | 後上有力 | 熱 | 近況稍好 | 奥 |
| | ㊂格力飛俠 | 六七 | 卅四・二 | 三四・九七 | C6 D6 D2 | 前快後勁 | 次熱 | 近況仍勇 | 奥 |
| | ㊃福星 | 七四 | 卅四・一 | 三五・四六 | A1 B1 D2 | 後勁頗好 | 大熱 | 後勁可取 | 孫 |
| | ㊄尼羅河 | 五九 | 卅四・五 | 三〇・五八 | C1 D2 C5 | 出閘失利 | 冷 | 時有狂勇 | 孫 |
| | ㊅一本萬利 | 五五 | 卅四・八 | 三〇・九二 | D3 D5 C5 | 沿途跟跑 | 大冷 | 近況平常 | 施 |
| | 後備雙辣 | 六九 | 卅四・五 | 三五・三七 | D4 D5 D6 | 末段軟弱 | 大冷 | 數賽無功 | 施 |
| 第六場 三五〇碼 十時〇五分 | ㊀翡翠 | 六七半 | 二〇・四 | 三二・一 | B2 B4 C4 | 坐廂跟跑 | 冷 | 檔宜態平 | 施 |
| | ㊁紅星 | 五七 | 二〇・二 | 二七・三五 | B5 C4 B5 | 後勁未足 | 大冷 | 後段較弱 | 畢 |
| | ㊂鐵鈎 | 五八 | 二〇・五 | 二〇・五二 | B2 B1 A5 | 沿途跟跑 | 熱 | 近況仍好 | 畢 |
| | ㊃冬泳第一 | | 二〇・五 | 二〇・四八 | A1 B3 A3 | 外欄被擠 | 大熱 | 質佳有態 | 畢 |
| | ㊄凱旋日 | 六四 | 初賽此程 | 二〇・五八 | C5 A3 A5 | 走勢軟弱 | 次冷 | 早課未勇 | 奥 |
| | ㊅富豪 | 六三 | 初賽此程 | 二六・八 | C6 B6 B1 | 走勢突勇 | 次冷 | 上賽突勇 | 施 |
| | 後備銀月 | 六〇 | 二〇・三 | 二〇・五四 | B6 B5 A6 | 末段受擠 | 次熱 | 近況平常 | 貝 |
| 第七場 五二五碼 十時卅分 | ㊀龍城飛將 | | 三〇・二 | 三〇・五一 | C6 C3 C6 | 越走越慢 | 冷 | 快閘後弱 | 施 |
| | ㊁明朗 | 六五半 | 二九・七 | 二〇・〇四 | D6 A1 A3 | 打架失利 | 大熱 | 底質較佳 | 奥 |
| | ㊂一帆風順 | 六〇 | 三〇・二 | 三五・〇四 | D1 D2 D4 | 走勢軟弱 | 次熱 | 狀態不弱 | 孫 |
| | ㊃即時 | | 三〇・三 | 三五・〇二 | D4 C3 D2 | 慢閘後勁 | 次冷 | 中檔吃虧 | 貝 |
| | ㊄計數機 | | 三〇・二 | 三〇・一六 | B5 B1 C2 | 後上有力 | 熱 | 狀態仍好 | 奥 |
| | ㊅郎克 | 六〇 | 二九・九 | 三〇・二四 | D2 D3 C4 | 拚擠甚力 | 次冷 | 近況不弱 | 貝 |
| | 後備香港較龍 | | 二九・九 | 二九・九 | C4 C4 C1 | 直帶到底 | 熱 | 狀態轉勇 | 孫 |
| 第八場 五二五碼 十時五十五分 | ㊀鑽石星 | 五〇 | 三〇・二 | 三四・六 | C1 C2 D1 | 後上甚勁 | 大熱 | 近況仍佳 | 貝 |
| | ㊁福來 | | 三〇・七 | 三〇・八二 | B1 C2 C6 | 坐廂失利 | 次冷 | 早課仍好 | 奥 |
| | ㊂指天椒 | | 三〇・八 | 三〇・七七 | B6 B1 C2 | 前慢後快 | 熱 | 態佳有勁 | 施 |
| | ㊃香港快車 | | 三〇・五 | 三〇・七 | C3 C6 C6 | 沿途跟跑 | 冷 | 質佳態平 | 奥 |
| | ㊄蝴蝶之王 | 七一 | 三〇・三 | 三〇・九九 | C4 C3 C2 | 後上有力 | 次熱 | 狀態不弱 | 畢 |
| | ㊅霓虹天 | 六三 | 三〇・六 | 三〇・六三 | C2 C2 C2 | 快閘勁足 | 次熱 | 快閘藥態 | 孫 |
| | 後備權威 | 七〇 | 四〇・五 | 三四・九 | C1 D1 D1 | 直帶到底 | 熱 | 近況仍勇 | 貝 |
| 第九場 五二五碼 十一時廿分 | ㊀大熱門 | 六一半 | 三〇・九 | 三一・四四 | C2 C2 C4 | 前段受擠 | 熱 | 上賽擠碰 | 施 |
| | ㊁好機會 | 六八 | 三〇・三 | 三〇・〇 | C3 D6 A2 | 快閘後慢 | 次冷 | 早課平常 | 貝 |
| | ㊂一條龍 | 六二 | 三〇・七 | 三一・三一 | D6 C3 C4 | 打架失利 | 冷 | 狀態不弱 | 孫 |
| | ㊃含羞草 | 六六 | 三〇・七 | 三一・二六 | C5 C4 | 快閘後弱 | 大冷 | 近況未勇 | 孫 |
| | ㊄海霸 | 七〇 | 三〇・四 | 三一・八 | D3 A1 | 打架失利 | 大熱 | 質佳態好 | 奥 |
| | ㊅神腿 | 六二 | 三〇・九 | 三一・一二 | C1 C4 C3 | 後段稍弱 | 次熱 | 狀態漸起 | 畢 |
| | 後備狩獵者 | | 三〇・六 | 三一・一三 | C6 C1 C5 | 前快後慢 | 次冷 | 後勁仍弱 | 孫 |
| 第十場 五二五碼 十一時四十五分 | ㊀好望角 | 六二 | 三〇・四 | 三〇・七八 | D1 D2 C4 | 快閘後拔 | 次熱 | 近況不弱 | 孫 |
| | ㊁利害 | 六五 | 三〇・四 | 三一・二三 | C6 C4 C3 | 波勾落後 | 冷 | 質佳態平 | 貝 |
| | ㊂黑鑽石 | 七〇 | 三〇・一 | 三〇・八一 | C4 D4 C3 | 臨門稍弱 | 熱 | 近況頗佳 | 貝 |
| | ㊃確定得 | 六三半 | 三〇・五 | 三五・三 | D5 D3 D4 | 沿途跟跑 | 次冷 | 路程未合 | 施 |
| | ㊄成功日 | | 三〇・九 | 二〇・五二 | C5 C5 A4 | 擠碰落後 | 大冷 | 近況平常 | 奥 |
| | ㊅幸運者 | 六〇 | 三〇・五 | 三五・二五 | D1 D3 D4 | 前段受擠 | 大熱 | 狀態仍好 | 畢 |
| | 後備山童 | 五七 | 三〇・四 | 三五・二四 | D3 D3 D3 | 後段有勁 | 次熱 | 近況頗佳 | 孫 |
| 第十一場 五二五碼 十二時十分 | ㊀碧雲天 | 六六 | 三一・四 | 三一・三九 | B1 B4 C3 | 後段稍好 | 冷 | 近況稍好 | 奥 |
| | ㊁幻月 | 五八 | 三一・〇 | 三一・四五 | C3 C2 C4 | 前快後弱 | 熱 | 質佳檔宜 | 孫 |
| | ㊂小小 | 五三 | 三一・〇 | 三一・五七 | C3 C2 C6 | 臨門腳軟 | 次冷 | 近況平平 | 孫 |
| | ㊃喜馬拉雅 | 七三 | 三〇・六 | 三一・五六 | C2 D1 D5 | 波勾失利 | 大熱 | 降班有利 | 貝 |
| | ㊄胡椒 | 六三 | 三〇・六 | 三一・二 | B1 C4 C1 | 直帶到底 | 次熱 | 上賽突勇 | 施 |
| | ㊅螺絲谷 | 六〇半 | 三一・三 | 三一・三二 | C2 C5 C4 | 快閘後弱 | 次冷 | 後段稍遜 | 施 |
| | 後備福伯 | 六五 | 三〇・八 | 二〇・四八 | B3 B3 A5 | 坐廂跟跑 | 次冷 | 後勁不弱 | 貝 |
| 第十二場 五二五碼 十二時卅五分 | ㊀家庭儲蓄 | 七三 | 二〇・一 | 二七・九五 | C4 C5 B6 | 走勢軟弱 | | 檔宜路合 | 奥 |
| | ㊁飛行家 | 六五 | 初賽此程 | 二七・〇一 | B3 B3 B3 | 後段波勾 | | 實力不弱 | 施 |
| | ㊂喜百利 | 五七 | 二〇・五 | 二七・〇七 | A3 B5 B6 | 沿途跟跑 | | 復出未勇 | 畢 |
| | ㊃確定發 | 七四 | 二〇・八 | 二〇・八一 | A2 B1 A6 | 出閘受擠 | | 近況仍好 | 畢 |
| | ㊄百利寶 | 六七 | 二〇・四 | 三二・一六 | C4 C2 C6 | 慢閘後弱 | | 實力不弱 | 施 |
| | ㊅明河 | 六一 | 二〇・七 | 三二・一九 | C6 C6 C5 | 沿途跟跑 | | 實力平平 | 貝 |

# 穩健孖寶 冬泳第一 第一海霸

## 如遇天雨注意輕磅狗

### 最後提供

今晚賽狗，班次并不比週末低，但有一點值得注意，由昨午起，春雨綿綿不絕，跑道經昨晚賽狗一夜踐踏，已經相當鬆軟，再加上今天的細雨，草地濕滑更甚。到時正常演出，必然受到不少影響，舊調重提，在這種情況下，輕磅，檔好的犬隻，雖然實力比同組狗稍遜，也要提出放應。

從分場表看，今晚有兩頭狗，實力最爲突出，這兩頭狗就是第六塲的冬泳第一和第九塲的海霸。不論從狗質，實力，狀態看去，都有超班之感，如果沒有意外，將這兩犬投注孖寶過關，相當穩健。

以下根據我個人心得，綜合來自狗房最後消息，將十二賽事大勢，分塲提供給諸位參攷：第一塲：水狗之戰，金門態勇，又擅走爛路，雖然大熱，也要捧塲。鄭犬樂佳，近賽力爭上游，位好，輕磅，符合今晚的賽規條件，可作連贏冷脚。第二塲：各犬實力接近，形勢頗亂。來自可靠消息，超班的快活童，週來兩次打針，欲動，值得盯緊，此犬有實力，生財也有進補說，已可殺出。第三塲：輕磅擂谷勁，强的樂心，在這一塲更佔優勢。對手雖强，仍有出頭之力。第四塲：六犬除巡洋艦外，狀態俱波動，半數且有趣沉之勢。因此，此犬再捷機會最高，第五塲：熱狗夜光杯、福星熱有分頭，以我看還不大可靠。不如一搏質高位好的金聲、和偶有佳作的一本萬利。第六塲：冬泳第一一枝獨秀，如嫌分頭薄，可配有前速的冷脚翡翠。第七塲：我的意見，這一塲可以抓冷，每排一檔必有表現的龍城飛將，正是個中佳選，不宜錯過。第八塲：大勇的鑽石星，狀態冒升的指天椒，可控制大局，投注連贏，頗覺穩健。第九塲：超班的海霸，可以輕勝。爭與拼，我以爲是宜走內欄的後勁狗好機會。第十塲：利害班次一降再降，上賽折搏甚力，已見趣起，贏位，兼投，有分頭有收穫。第十一塲：排內檔多有表現的幻月，我以爲牠的機會，還有大熱狗喜馬拉雅之上。次冷可選新勇的胡椒。然科敵我推荐七戰失利的家庭儲蓄，這頭狗出籠快，前速好，今賽檔宜路合，可以一紓積悃！

申江豹

# 今晚選膽

官樸

**第一塲（二）金門** 近況回勇，連賽均有表現，波勾陋習漸改。上賽兩度轉彎，已見暢順，如能保持狀態，今賽排在二檔，仍有機會取勝。

**第二塲（三）快活童** 班次較高，後上力强，今賽對手實力較弱，形勢有利，路程適合，只要有七成狀態，大可一放到底。所忌者只新勇學生，但成績較次，威脅仍不大。

**第三塲（三）樂心** 長途賽正合胃口，班次有利，上賽以卅四秒三得頭狗，成績保持最佳水準。今賽對手雖多，但仍以牠實力最强，出籠順利，得能趁雄渾後勁取勝。

**第四塲（三）巡洋艦** 超班出賽，形勢有利，對手多爲低班弱者，强敵絕無僅有，加上近況好，同塲對手無出其右，祇要不受快閘擂雷艦擠碰，或打架影響，力可橫掃。

**第五塲（四）福星** 擅跑長途，路合有態，對手雖强，取勝不如上兩次輕易，但同塲各犬，如犬金聲況沉，尼羅河，格力飛俠，飄忽波動，祇有夜光杯有威脅，但亦時好時劣，狀態欠穩，此犬機會仍高。

**第六塲（四）冬泳第一** 實力較强，上賽初出直領，走勢豪邁，不幸在轉彎被擠打架失利，敗于意外，今番捲土重來，勇態不減，以牠試操成績，短途曾創十九秒五佳績，今賽保持七成水準，那可在此塲低班狗中輕勝。

**第七塲（五）計數機** 質新雖勇，係出賽三塲，首賽快閘壓步，皆因走位未熟，但接踵兩賽即露鋒芒，先後得頭、二狗，快閘又有後勁。今賽以牠的銳氣，仍可再次壓倒羣雄。

**第八塲（一）鑽石星** 狀態攝峯，後勁强橫，鬥志旺盛，今賽對手較强，仍以牠跑三〇秒二成績最佳，且隔一檔地利，如無意外，再捷不難。

**第九塲（五）海霸** 對手多屬中下班貨色，班次已佔絕大優勢。晨操短途，前速甚勁，後勁又强，以牠的實力，狀態，應付同塲較弱一羣，當可輕拔頭籌。

**第十塲（六）幸運者** 實力好後勁强，今賽對手已弱，佔班次之利，如無意外，力足洗雪前辱，一振頹風。

**十一塲（五）胡椒** 底質較高，久沉後近賽漸見起色，上賽由頭直帶，勝來尤見出色。予人印象一新。此犬一經回勇，銳不可當，以今賽對手而論，均非其敵手，不勝無歸。

**十二塲（一）家庭儲蓄** 前速銳利，短途最合，比較落後二〇秒一，稍超同塲對手，今處四檔，更爲有利，對手實力平平，可望直放到底。

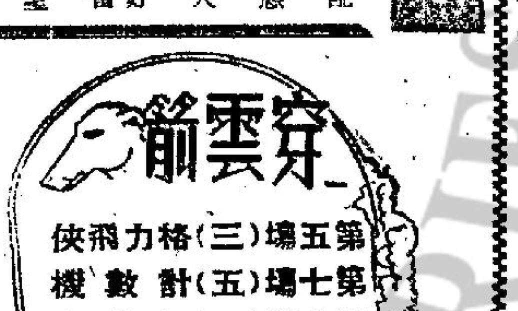


# 今晚各場最後參新

**吼到正**

第七場 （一）龍城飛將

第十二場 （一）家庭儲蓄

**孖寶**

第六場 （四）冬泳第一

第九場 （五）海霸

### 第一場

㊁金門較爲可取，雖然微有波勾，但勁力比對手强，機會比較大。㊄飛箭則是同羣中後勁最好的一頭，如果不受阻，就是跟出，也可從內檔殺上，位置是有機會的。㊃成吉思汗數賽五〇碼落第，俱敗於後弱，尚有一段前速，跑短爐有力一拼。

餘犬㊀樂佳水狗，不過在一檔，冷不妨敲。㊅訓練者之寶易波勾，態況亦沉，㊂保險家狀態欠勇，而且中檔不利。後備飛鵬質比較新，出有爭勝實力。

### 第二場

㊅總係夠運快閘，在大外檔，但中檔無快閘犬，大可搶出切入，在此對手不强之局，仍有作爲。㊄勇學生前賽本程掄元，走得不錯，後上甚力，今仗能保持水準，可望再捷。㊂快活童底質冠同儕，稍勇便可以爆出，宜加防範。

餘犬㊃幸運之寶前賽大熱塌台，走得劣，今仗檔位仍覺不宜。㊁生財仍見消沉，近賽後段甚弱，只宜以冷狗看待。㊀核子腿已變了甩毛狗，顯然健康不佳。後備金輝在勇態中，出可橫掃。

### 第三場

㊁巧月快閘而搶跑內欄，處二檔，內側的大家樂起步慢，弛大可一出即搶入內欄，不難一放到底。㊄電話號碼前賽勇挫明冠，取得本程首名，有趣起之象，有力一爭。㊀大家樂質新，勁力頗强，祇嫌走位，稍欠靈活，未可輕觀。

餘犬㊃水翼船前賽贏得僥倖，這次在中檔，未必能夠出。㊂樂心是頂班貨，但上週早試表現平平，獨試三五〇碼要走廿秒一。㊅挪威勇士實力比較弱。後備運財如出替外檔狗，有上名機會。

### 第四場

㊂巡洋艦是同羣中最快閘的一頭，前賽取得本程首名，後上力亦頗佳，這次形勢有利，可以再捷。㊀前鋒前賽與相見歡雙雙殺出，表現頗勇，此犬有一股後上力，跟出亦可憑後勁爭勝，機會殊不弱。㊄石麒麟編在此組，佔有班次便宜，如臨塲有態，不宜放過。

餘犬㊁擂雷艦一向後弱，前賽同程爆出冷位，疑會被「谷」一。㊅吉蒂夫人在退步中，而且此犬排內檔爲宜。㊃勝利依然未有起色，同時檔位吃虧。後備鑽石皇牌降班有利，出可爭勝。

### 第五場

㊂格力飛俠快閘，而且步幅大，同場快閘狗不多，可以減少因擠阻窒步，勝望甚濃。㊄尼羅河在勇態中，後勁甚厲，此犬編在較早場次，常見有較佳表現，位置有望。㊃福星曾締本程卅四秒一佳績，前賽起步坐廂，後上趕回第二，走勢甚勇，未容忽視。

餘犬㊅一本萬利近況平平，後勁已比前遜色，㊀金聲演出比較波動，可勝而不穩。㊁夜光杯實力稍弱，恐被外側的格力飛俠到阻。後備雙辣，消沉未起，機會有待。

### 第六場

㊃冬泳第一試跑短途，有過十九秒六成績，前賽因與鐵石碰撞落第，今天被綑打架中，預料可以在低班中多身位。㊂鐵鈎雖然後段比較弱，但勝出多身位。㊀翡翠佐有此程最有利之一檔，利於搶出，在此水門水之場合，有力取得冷位。

㊁紅星消沉未勇，而且走勢不規矩。㊄凱旋日早課勁力弱，㊅富豪質劣，難保持上賽水準。後備銀月據說眼部有毛病，熱不宜捧。

### 第七場

㊅郎克有前有後，且擅窟檔，前賽敗於與龍城飛將碰撞而已，在此組內，仍然顯得實力最强，可推首選。㊄計算機有頂班質，前賽力拚愛司有極勇表現，穩位望贏良材。㊁明朗快閘而有特强中速，在二檔，帶出後，威脅頗大，不宜小覷。

餘犬㊀龍城飛將有前速，但後勁比較弱。㊂一帆風順實力稍遜。㊃即時亦有對手過强之感。後備香港較龍上賽有超水準演出，出可左右大局。

### 第八場

㊀鑽石星復出後連捷數仗，走位刁鑽，後勁淩厲，雖犬當勇，演出比較穩，仍堪看好。㊂指天椒質新，有前有後，帶出不難放到，跟出亦可憑後勁爭位。㊅霓虹天越跑越勇，快閘而有上佳速度，對以上兩犬不毋威脅。

餘犬㊄蝴蝶之王升班過高，而且處外檔，不甚適宜。㊁福來跛步所見，足部有毛病，屆時可能退出。㊃香港快車質素雖優，態況平常，後備權威班次吃虧，不易再有機會。

### 第九場

㊄海霸，早課勝甚，自來、明朗。表現甚勁，編在此組，形勢有利，檔位適合，勝望極大。㊂一條龍前賽已有回勇跡象，可惜在終點前被運寶碰打，痛失良機，這次要另眼相看。㊀大熱門態況並未低落，前賽於受碰而且今仗處一檔，如果能領出，三甲不脫。

餘犬㊃含羞草尚見消沉，晨早跛步顯得呆滯。㊅神腿實力比較弱，外檔亦不宜。㊁好機會，久沉復出，早課表現平常，後備狩獵者如出替內檔狗，可以一敵。

### 第十場

㊁利害底質不弱，前賽消沉了一個時間，可惜已有回勇表現，前賽受撞碰墮後太遠，便頹而回，這次對手不强，可望一洗頹勢。㊅幸運者前賽也是因被鑽石皇與波勾所碰而落第者，是賽實力仍在，後勁不弱，近態頗勇。㊀好望角復得一檔之助，力足闖入三甲。

餘犬㊃確定得態況未勇，路程不合。㊂黑鑽石前段慢，易波勾。成功日是實力最弱的一頭，後備山童，出有一拚之力。

### 十一場

㊄胡椒，本程往績佳，上賽本程爆冷，全賽一氣呵成，態況見起，上次對手不强，有再捷機會。㊁幻月前賽敗於受擠碰，而已，此犬勝在欄跑有力，今仗檔位較宜，有上一爭。㊃喜馬拉雅上賽大熱倒灶，輸得古怪，論實力在本賽仍甚强，似未可輕視。

餘犬㊅螺絲谷，對手太强。㊂小小態況轉沉，㊀碧雲天實力最弱，演出不穩，後備「福伯」有些後勁，出可一敵。

### 十二場

㊄百利寶有一段力，較爲可取。喜百利則有一段前速，走短途較爲可捧。㊀家庭儲蓄在一檔，理應有較佳表現，是可以勝高一綫。

餘犬㊁飛行家有勁力，但走位欠佳。㊃確定發，勝出一次後，上賽又走得一無是

**連贏佳選**

第五場 ㊂格力飛俠—㊁夜光杯

第七場 ㊄計數機—㊅郎克

第十一場 ㊁幻月—㊃喜馬拉雅

# 工商晚報貼士

| | |
|---|---|
| 第一塲正選： | ㊁金門 |
| 副選： | ㊃成吉思汗 |
| 第二塲正選： | ㊁生財 |
| 副選： | ㊄勇學生 |
| 第三塲正選： | ㊀大家樂 |
| 副選： | ㊂樂心 |
| 第四塲正選： | ㊅吉蒂夫人 |
| 副選： | ㊂巡洋艦 |
| 第五塲正選： | ㊂格力飛俠 |
| 副選： | ㊁夜光杯 |
| 第六塲正選： | ㊃冬泳第一 |
| 副選： | ㊂鐵鈎 |
| 第七塲正選： | ㊄計數機 |
| 副選： | ㊅郎克 |
| 第八塲正選： | ㊃香港快車 |
| 副選： | ㊀鑽石星 |
| 第九塲正選： | ㊄海霸 |
| 副選： | ㊂一條龍 |
| 第十塲正選： | ㊀好望角 |
| 副選： | ㊅幸運者 |
| 第十一塲正選： | ㊁幻月 |
| 副選： | ㊃喜馬拉雅 |
| 第十二塲正選： | ㊁飛行家 |
| 副選： | ㊀家庭儲蓄 |

# 今晚澳門狗簿電台貼士

（各欄次序：正、副、冷）

| 狗簿 | 錦囊 | 逸園 | 市民港版 | 宇宙 | 權威 | 綠邨電台 | 最後 |
|---|---|---|---|---|---|---|---|
| 第一場 | ㊃成吉思汗、㊁金門、㊅訓練者之寶 | ㊁金門、㊂保險家、㊃成吉思汗 | ㊁金門、㊃成吉思汗、㊂保險家 | ㊃成吉思汗、㊂保險家、㊁金門 | ㊁金門、㊀樂佳、㊃成吉思汗 | ㊂保險家、㊃成吉思汗、㊄飛箭 | ㊃成吉思汗、㊁金門 |
| 第二場 | ㊅總係夠運、㊂快活童、㊄勇學生 | ㊂快活童、㊄勇學生、㊅總係夠運 | ㊅總係夠運、㊄勇學生、㊂快活童 | ㊂快活童、㊄勇學生、㊁生財 | ㊂快活童、㊄勇學生、㊁生財 | ㊅勇學生、㊂快活童、㊄總係夠運 | ㊅總係夠運、㊂快活童 |
| 第三場 | ㊂樂心、㊁巧月、㊃水翼船 | ㊁巧月、㊄電話號碼、㊂樂心 | ㊁巧月、㊄電話號碼、㊃水翼船 | ㊂樂心、㊁巧月、㊄電話號碼 | ㊁巧月、㊀大家樂、㊂樂心 | ㊁巧月、㊂樂心、㊄電話號碼 | ㊂樂心、㊁巧月 |
| 第四場 | ㊂巡洋艦、㊀前鋒、㊄石麒麟 | ㊂巡洋艦、㊀前鋒、㊅吉蒂夫人 | ㊀前鋒、㊂巡洋艦、㊄石麒麟 | ㊂巡洋艦、㊄石麒麟、㊀前鋒 | ㊅吉蒂夫人、㊂巡洋艦、㊄石麒麟 | ㊂巡洋艦、㊀前鋒、㊄石麒麟 | ㊂巡洋艦、㊀前鋒 |
| 第五場 | ㊃福星、㊂格力飛俠、㊀金聲 | ㊂格力飛俠、㊃福星、㊁夜光杯 | ㊃福星、㊂格力飛俠、㊄尼羅河 | ㊁夜光杯、㊂格力飛俠、㊄尼羅河 | ㊂格力飛俠、㊅一本萬利、㊄尼羅河 | ㊁夜光杯、㊃福星、㊂格力飛俠 | ㊃福星、㊂格力飛俠 |
| 第六場 | ㊄凱旋日、㊃冬泳第一、㊅富豪 | ㊃冬泳第一、㊂鐵鈎、㊅富豪 | ㊃冬泳第一、㊂鐵鈎、㊀翡翠 | ㊃冬泳第一、㊀翡翠、㊂鐵鈎 | ㊃冬泳第一、㊂鐵鈎、㊄凱旋日 | ㊃冬泳第一、㊂鐵鈎、㊀翡翠 | ㊄凱旋日、㊃冬泳第一 |
| 第七場 | ㊄計數機、㊃即時、㊅郎克 | ㊄計數機、㊁明朗、㊂一帆風順 | ㊅郎克、㊁明朗、㊄計數機 | ㊅郎克、㊃即時、㊄計數機 | ㊄計數機、㊁明朗、㊂一帆風順 | ㊁明朗、㊄計數機、㊅郎克 | ㊄計數機、㊃即時 |
| 第八場 | ㊀鑽石星、㊂指天椒、㊅霓虹天 | ㊂指天椒、㊀鑽石星、㊅霓虹天 | ㊀鑽石星、㊂指天椒、㊅霓虹天 | ㊂指天椒、㊅霓虹天、㊀鑽石星 | ㊂指天椒、㊅霓虹天、㊀鑽石星 | ㊅霓虹天、㊀鑽石星、㊂指天椒 | ㊀鑽石星、㊂指天椒 |
| 第九場 | ㊄海霸、㊁好機會、㊅神腿 | ㊄海霸、㊀大熱門、㊂一條龍 | ㊄海霸、㊂一條龍、㊀大熱門 | ㊄海霸、㊁好機會、㊅神腿 | ㊄海霸、㊂一條龍、㊀大熱門 | ㊄海霸、㊁好機會、㊅神腿 | ㊄海霸、㊁好機會 |
| 第十場 | ㊅幸運者、㊁利害、㊀好望角 | ㊅幸運者、㊂黑鑽石、㊀好望角 | ㊁利害、㊀好望角、㊅幸運者 | ㊁利害、㊅幸運者、㊀好望角 | ㊅幸運者、㊀好望角、㊂黑鑽石 | ㊅幸運者、㊀好望角、㊂黑鑽石 | ㊅幸運者、㊁利害 |
| 第十一場 | ㊄胡椒、㊃喜馬拉雅、㊁幻月 | ㊃喜馬拉雅、㊁幻月、㊄胡椒 | ㊄胡椒、㊁幻月、㊂小小 | ㊃喜馬拉雅、㊄胡椒、㊁幻月 | ㊃喜馬拉雅、㊁幻月、㊂小小 | ㊄胡椒、㊁幻月、㊃喜馬拉雅 | ㊄胡椒、㊃喜馬拉雅 |
| 第十二場 | ㊁飛行家、㊄百利寶、㊀家庭儲蓄 | ㊄百利寶、㊁飛行家、㊀家庭儲蓄 | ㊂喜百利、㊀家庭儲蓄、㊁飛行家 | ㊁飛行家、㊃確定發、㊂喜百利 | ㊄百利寶、㊃確定發、㊁飛行家 | ㊀家庭儲蓄、㊂喜百利、㊄百利寶 | ㊁飛行家、㊄百利寶 |

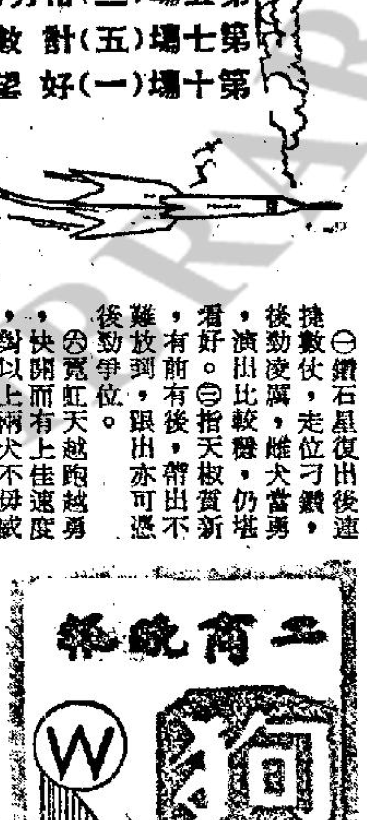


**小啓：** 今日稿擠，「文王晨操」移刊第三頁，祈爲留意。

| 塲次 | 首選 | 熱配 | 冷搭 |
|---|---|---|---|
| 第一塲 | ㊁金門 | ㊂保險家 | ㊃成吉思汗 |
| 第二塲 | ㊃幸運之寶 | ㊂快活童 | ㊅總係夠運 |
| 第三塲 | ㊁巧月 | ㊂樂心 | ㊄電話號碼 |
| 第四塲 | ㊂巡洋艦 | ㊅吉蒂夫人 | ㊄石麒麟 |
| 第五塲 | ㊀金聲 | ㊂格力飛俠 | ㊅一本萬利 |
| 第六塲 | ㊃冬泳第一 | ㊂鐵鈎 | ㊅富豪 |
| 第七塲 | ㊄計數機 | ㊃即時 | ㊁明朗 |
| 第八塲 | ㊂指天椒 | ㊄蝴蝶之王 | ㊅霓虹天 |
| 第九塲 | ㊀大熱門 | ㊂一條龍 | ㊅神腿 |
| 第十塲 | ㊅幸運者 | ㊂黑鑽石 | ㊁利害 |
| 第十一塲 | ㊃喜馬拉雅 | ㊄胡椒 | ㊁幻月 |
| 第十二塲 | ㊄百利寶 | ㊀家庭儲蓄 | ㊁飛行家 |

# 熱選孫比德廐犬 冷敲奥邦尼狗房

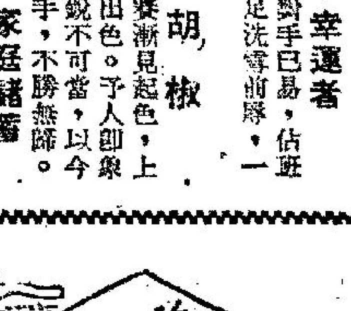


王者

本週孫奥兩廐均秣馬厲兵，尤其是孫比德突然改變作風，週二陣兵跑道，作賽前檢閱實力操練，具有搏殺勤向。這種行徑，頗值得重視。該廐犬隻分佈在本晚九塲賽事中，都是有實力左右大局份子，結合上操表現狀態，除個別未如理想外，其餘多係龍精虎猛，有勢有態之選。且多係熱門份子，根據經驗，孫廐大熱犬隻，一般不容易受外力影響，故今晚捧熱，選取老孫犬隻，頗合時宜。

老牌狗師奥邦尼，一向勤操苦練，早已馳名，而且手法老到，一些寂寂無名犬隻，在牠因材施教下，常能作異軍突起之舉。尤其是近期突然爆出大冷份子，無不出自該廐，如擂雷艦、金牛、海量、明威等犬。因此對該廐之被冷落犬隻，如欲以小搏大，選取該廐冷狗，可說一條財路。茲將兩廐上操犬隻中，有態而且可勝或可爆冷者，介紹如下：

**孫廐熱狗**

**第三塲（三）樂心** 早課獨放籠試三五〇碼，以廿秒正畢完程，走勢順，後上銳，態冒勇，班次有利，不勝有位。

**第四塲（六）吉蒂夫人** 手放疾跑一圈，勁足勢銳，狀態露勇，值得捧塲。

**第九塲（三）一條龍** 手放亦疾奔兩段，衝刺有勁，力度貫注，後勁足，氣力强，穩位穿穿。

**第十塲（一）好望角** 手放神態威武，疾走三段，矯捷凌厲，檔位適合，帶出可勝。

**十一塲（二）幻月** 行圈疲步，精神奕奕，神采飛揚，狀態仍勇，勝望甚濃。

**奥廐冷選**

**第一塲（四）成吉思汗** 精神活躍，體格較前壯健，行圈步伐輕鬆，狀態生猛，提防突爆。

**第二塲（三）快活童** 論班次，牠不會成冷選，但因前兩賽戰敗，致被狗迷冷落。近日上操，精神沉飽，態現活潑，但最後行圈亮相，又見有進，有八成水準演出即可獲勝。

**第四塲（二）擂雷艦** 上賽力爭位置，爆出冷門，本週四晚突然狂性大作，躍過鄰房猛噬快樂王子，後又躍過娛樂升平狗屋，這種舉動，亦是勇猛之表現，值得一敵。

**第六塲（五）凱旋日** 久休復出，且戰短途，牠向擅搶閘先帶，路短，近況回升，有力爆出位置。

**第十塲（五）成功日** 逐兎所見，勁奔一圈，速度凌厲，步伐矯捷，冷望亦濃。

**十一塲（一）碧雲天** 近況回升，早課行圈，神態活現，檔位有利，帶出可爆。

**十二塲（一）家庭儲蓄** 沉淪於水狗之中，且處有利一檔，爲奥廐前兩週打過補針四頭中之一，其餘三犬擂雷艦、澳門快車、航空母艦已經在針力幫助下勝出，值得一搏。

**位置過關**

第五塲 （三）格力飛俠

第六塲 （四）冬泳第一

第七塲 （五）計數機

第九塲 （五）海霸

第十塲 （一）好望角

# 昨晚澳門賽狗成績與派彩

| 塲次 | 路程 | 時間 | 首名 | 二名 | 獨贏派彩 | 第一位置 | 第二位置 | 連贏位 |
|---|---|---|---|---|---|---|---|---|
| 第一塲 | 三五〇碼 | 廿秒二 | ㊁雲雀 | ㊀男人天下 | 一元八角 | 一元二角 | 二元一角 | 六元三角 |
| 第二塲 | 五二五碼 | 卅秒七 | ㊅木星 | ㊂領導者 | 九元二角 | 一元六角 | 一元二角 | 七元四角 |
| 第三塲 | 五九五碼 | 卅四秒八 | ㊃大老爺 | ㊀明冠 | 三元 | 一元六角 | 二元 | 五元五角 |
| 第四塲 | 五二五碼 | 卅秒九 | ㊃利多來 | ㊀領薪日 | 三元八角 | 一元九角 | 一元九角 | 五元二角 |
| 第五塲 | 五九五碼 | 卅四秒四 | ㊂神威 | ㊀愛司 | 三元二角 | 一元八角 | 一元三角 | 四元一角 |
| 第六塲 | 三五〇碼 | 廿秒四 | ㊀天文家 | ㊂皆大歡喜 | 二元二角 | 一元四角 | 四元二角 | 廿四元五角 |
| 第七塲 | 五二五碼 | 卅秒一 | ㊂實得 | ㊀荷蘭勇士 | 四元四角 | 二元一角 | 二元六角 | 十四元五角 |
| 第八塲 | 五二五碼 | 卅秒七 | ㊀多種福 | ㊅美麗謊第二 | 一元六角 | 一元二角 | 二元五角 | 九元二角 |
| 第九塲 | 五二五碼 | 卅秒五 | ㊄贏得 | ㊅至尊 | 十七元三角 | 七元四角 | 四元 | 四十五元五角 |
| 第十塲 | 五二五碼 | 卅一秒一 | ㊀必勝 | ㊀天財 | 二元一角 | 一元三角 | 二元三角 | 六元八角 |
| 十一塲 | 五二五碼 | 卅秒二 | ㊀烟囱 | ㊄華秀 | 四元 | 一元九角 | 三元九角 | 廿五元七角 |
| 十二塲 | 五二五碼 | 卅秒七 | ㊅聯福 | ㊀亞發 | 三元三角 | 一元五角 | 一元三角 | 七元 |

（雙獨贏派彩）

| 塲次 | 派彩 |
|---|---|
| 第二塲搭第三塲 | 廿七元六角 |
| 第二塲搭第四塲 | 卅四元九角六分 |
| 第三塲搭第四塲 | 十一元四角 |
| 第二塲搭第五塲 | 廿九元四角四分 |
| 第三塲搭第五塲 | 九元六角 |
| 第四塲搭第五塲 | 十二元一角六分 |
| 第二塲搭第六塲 | 廿元二角四分 |
| 第三塲搭第六塲 | 六元六角 |
| 第四塲搭第六塲 | 八元三角六分 |
| 第五塲搭第六塲 | 七元四分 |
| 第二塲搭第七塲 | 四十元四角八分 |
| 第三塲搭第七塲 | 十三元二角 |
| 第四塲搭第七塲 | 十六元七角二分 |
| 第五塲搭第七塲 | 十四元八分 |
| 第六塲搭第七塲 | 九元六角八分 |
| 第二塲搭第八塲 | 十四元七角二分 |
| 第三塲搭第八塲 | 四元八角 |
| 第四塲搭第八塲 | 六元八分 |
| 第五塲搭第八塲 | 五元一角二分 |
| 第六塲搭第八塲 | 三元五角二分 |
| 第七塲搭第八塲 | 七元四分 |
| 第二塲搭第九塲 | 一百五十九元一角六分 |
| 第三塲搭第九塲 | 五十一元九角 |
| 第四塲搭第九塲 | 六十五元七角四分 |
| 第五塲搭第九塲 | 五十五元三角六分 |
| 第六塲搭第九塲 | 卅八元六分 |
| 第七塲搭第九塲 | 七十六元一角二分 |
| 第八塲搭第九塲 | 廿七元六角八分 |
| 第二塲搭第十塲 | 十九元三角二分 |
| 第三塲搭第十塲 | 六元三角 |
| 第四塲搭第十塲 | 七元九角八分 |
| 第五塲搭第十塲 | 六元七角二分 |
| 第六塲搭第十塲 | 四元六角二分 |
| 第七塲搭第十塲 | 九元二角四分 |
| 第八塲搭第十塲 | 三元三角六分 |
| 第九塲搭第十塲 | 卅六元三角三分 |
| 第二塲搭十一塲 | 卅六元八角 |
| 第三塲搭十一塲 | 十二元 |
| 第四塲搭十一塲 | 十五元二角 |
| 第五塲搭十一塲 | 十二元八角 |
| 第六塲搭十一塲 | 八元八角 |
| 第七塲搭十一塲 | 十七元六角 |
| 第八塲搭十一塲 | 六元四角 |
| 第九塲搭十一塲 | 六十九元二角 |
| 第十塲搭十一塲 | 八元四角 |

# 教皇艦隊有趣歷史

·文質·

最近教皇保祿六世將一面土耳其的古代國旗，歸還土耳其政府，表示敦睦邦交。那面國旗是教庭的艦隊在差不多四百年前從土耳其的旗艦所奪得來的，隨後即被收藏在梵蒂岡作爲勝利品。許多人在聽到教皇也有海軍後會覺得奇怪，其實他們不獨有過，而且更是勢力非常雄厚。

教庭在第八世紀開始時即已有艦隊，直到一八七零年教庭受壓力暫時被解散之後才告終止，那個艦隊雖不是很龐大，但是在地中海一帶曾多次敉平海盜和擊敗侵犯的回教徒，有赫赫戰果。

教庭的海軍旗幟是白色底，而上繡有兩枚交加着的鎖匙和一頂三層的王冠，那個艦隊有自己的船塢、軍火庫和基地，除了戰鬥的船艦之外，更有輔助船、補給船、運輸船和商船等。他們的艦長都是最勇敢和善於航海的軍官，最熟識地中海的情勢。

許多世紀來，教皇的海軍極力阻止回教徒從海道進攻，在一五六五年回教徒差不多獲得全勝，土耳其國王蘇里曼派遣二百艘軍艦，動員四萬名精兵向馬爾他島進攻時幸得守軍由耶路撒冷的聖約翰武士首領，七十歲的黎維烈提指揮抵抗，卒將土軍驅走。

西班牙、威尼斯、法國和奧地利等國雖極力反對回教徒搶掠那教徒的船隻，且將所擄得的船員和乘客出賣爲奴隸，但是他們沒有採取聯合對付行動，直到一五七一年教皇庇護五世呼籲各國聯結起來抵抗回教徒，後者不獨在海上爲虐，更蹂躪沿義大利海岸的漁村。

教皇的海軍最光榮的戰績是在一五七一年十月七日的利彭杜戰役。得到西班牙和奧地利派戰艦相助，耶教方面出動戰船二百八十八艘，官兵七萬三千人，土耳其方面出動戰船二百六十艘，官兵七萬五千人，這場海戰在歷史上有最大的決定性，土耳其軍由阿里巴沙率領，在希臘海岸外展開大戰，天氣良好，翌日交鋒，結果土耳其軍死亡三萬人，包括主帥阿里巴沙在內，有一百一十七艘戰艦投降。耶教方面，戰死七千七百人，一萬人受傷，損失十二艘船，有一萬二千名被迫在土耳其戰艦搖槳的耶教徒，被拯救出來。那面由現今教皇保祿六世交還與土耳其政府的國旗，就是在那一場戰役中，從土耳其的旗艦擄獲得的。

在隨後的世紀中，教皇的艦隊也有英勇的戰績，就算拿破崙也曾贈送兩艘戰艦給教皇庇護七世，每艘備有大炮十八尊，一名聖彼得，另一名聖保祿，當教皇的勢力在一八七零年消失後，教庭所有的艦隊盡撥歸義大利海軍，但有一艘名叫「聖母無原罪」號得被送與法國海軍學校內的多敏尼加神父。

# 蘇俄色情狂潮泛濫

## 撈女專門兜接遊客

·小兵·

蘇俄是個共黨國家，你以爲沒有西方國家存在的色情玩意嗎？你未免想法太天眞了。在斧頭鐮刀旗幟下的領土，應召女郎打電話找你，克姆林宮門外居然開其無遮大會，的士司機是「架步」「熟途老馬」，出賣皮肉的女人，在房內接客，她的父母不過住在隔鄰，婚前性行爲及其他公開撈女人的玩意，式式俱備。

外國遊客到了紅都，在酒店開好房間，準備打開行李，先洗一個熱水澡，電話鈴響了，他覺得眞奇怪，那裡來的熟人呢？原來是嬌滴滴的女人聲音：「哈囉！你孤寂嗎？」他大惑不解，嚅嚅答道：「喂，你出甚麼緒頭？」對方用逗人的口吻說：「我想你喜歡有伴侶的吧，等一會我可以來找你，代價是廿個盧布。」他一時無法決定：「不過，我要先看看你的樣子再說。」對方答道：「馬上就來。」

數分鐘後，一個身裁頎長，像一座銅像的金髮女人，在他的面前出現，粗布縫的兩件頭女服，仍不減她的健美，何況她掛着笑容問道：「你喜歡我嗎？」他怎好錯過平夾靚的女伴，她又說：「廿盧布你可以再看多些。」當廿個盧布交到她的手上，房門砰然一聲關上了。

用肉體去換錢是蘇俄國境內的一項大買賣，至於兌費的籌碼，僅居次位。如果平日對于共黨板面孔的敎條宣傳有半點相信的話，他會對上述的實情報導吃驚，但是蘇俄人都不覺得奇怪。假使戳穿了蘇俄的黃色內幕，你會恍然大悟。

實際上莫斯科的醜業組織，其規模及活動的猖獗不下于倫敦、紐約、巴黎或任何西方國家大城市。撈女最喜歡找的營業對象，是西方遊客，他們是容易識別的，每一位外國遊客逗留在蘇俄領土期間，胸前配戴一枚圓形襟章以資識別。撈女曉得外國遊客疏爽，與當地的「同志」顧客的「出手」大有分別，因此撈女出盡八寶，務期約到西方國家的遊客。

那麼最適當的方法是直接用電話兜搭了，西方遊客下榻最華貴的酒店，操醜業的主持人與酒店人員有密切聯繫，電話打過去不會碰釘子，有時一批娼妓，站在酒店的櫃位，由他們告知那一個房間有外國遊客，是否單身抑或攜有妻子，一切安排及兜接要下午及傍晚之前弄妥當，法例規定過了晚上十時，酒店不許有客人到訪。

至於專門在晚上扯皮條的男子，下午九時即開始在酒店附近活躍，他們很像某些都市存在的「扯皮條友」一樣，上前兜搭「有正嘢」，問是否合適，他們雖然對秘密警察有戒心，但仍有所恃的，兜客不成問題。最大的障礙是晚上十時以後，不許向酒店開房間，單身女人在人口擠迫的莫斯科沒有獨租一層樓的辦法，接客要受郵肘的。然而多數「皮條友」，是替自己的女兒扯皮條，明曉得女兒操迎送生涯，因而不反對把客人帶回家去完成交易。

共黨的「消息報」也不敢隱瞞這一類的消息，許多出賣皮肉的女人，與顧客在長程火車的臥車房內完成交易。至於城市的暗黑弄堂的一角，公衆大建築物荒置的角落，最常被利用爲肉體買賣的地方。蘇俄的氣候是寒冷的，溫度經常在華氏表十度以下，不習慣在寒風侵蝕的環境下造愛，祇好等到天亮，再找酒店開房間。

蘇俄的野鷄當然不是以外國遊客爲生意對象。可是這個國家自一九一七年來，即對于性方面隨便，男女濫交，是極爲盛行的事。克宮官員朝擺更是家常便飯，高級官員尤特金，是最常光顧「架步」的黨官，當警察突然掩至，搜查他的住宅時，他正與十一個飛女開無遮大會，蘇聯警察抓妓女是訊問多於扣留，他們無非希望妓女露口風，供給情報找黨官的麻煩。

犯風化案件的俄人甚多，有一位於一九六三年逃奔西方的莫斯科警官透露：曾出動逮捕一間工廠的男女，他們正在開荒淫大會。

婚姻在蘇俄也是大問題，許多男女一見鍾情，閃電戀愛，一上結婚，有一對十八歲的男女，在火車上見面，到車站時已打得火熱，他把女的送抵家門口，已開始向她求婚，她不加思索即答應了，儀式也是開快車的，不過兩個月之後，二人對簿公庭，聲請離異。然而在蘇俄進行化離，時間很長，手續麻煩，化錢亦多，要等幾個月，到時法官勸他們重修舊好，眞的要辦離婚，還要在報上刊登啓事，述明離婚的意向，要化五十個盧布，到最後批准分離，手續費又是五十盧布，女的不必付分文，男女離合的隨便，與西方國家相差不遠。

# 鐵漢大破白奴集團

## 密士西比河的眞實傳奇故事

·依樺·

三十歲的威特是紐約政治家的兒子，沿密士西比河前往那特斯，然後再轉乘火車直往西部。但當他抵達那特斯，船塢內的一艘小型桅船，吸引了他的注意，使他暫時改變了直往西部的主意。

原來那艘桅船上載滿了十六歲至三十歲的女性，一半是白種人，另一半是黑人。另外有若干名商人模樣的男人對着她們睇來睇去，有時咬耳朵，像商量甚麼似的。威特再看清楚時，他們並非甚麼正當商人，而是一班下流酒店及妓館的老闆。於是他的興趣更加濃厚了。他站在一旁，靜觀其變。

果然，那些女人排成一行，然後逐個被一名大漢拉到中央，將她身上的單薄棉衣扯開，赤條條地站在那裡，讓那些老闆欣賞，他們甚至上前伸手在她的身上摸來摸去，尤其注重乳房及臀部，因爲這兩個部份是肌肉是否結實的最佳明證。

此外有一人在喊價，原來他們在進行拍賣，威特目擊一名白人少女，年紀十六歲左右，被一名男子拉走，他付出的代價是一百二十五鎊。

還是一八〇四年的事，那時女性當娼妓時，是簽合約的。那些龜公要負責供給她衣食住行。不過，威特感到吃驚的是白種女人也在其中，在光天化日之下公開拍賣。

他似乎受了一個莫大的恥辱，乃決定設法阻止這種勾當繼續下去。於是他立即謁見當地總督卡拉布爾，但他雙眼開雙眼閉，一於好少理。這樣，更增加威特的義憤，乃往找「密士西比論壇報」的主編爲斯查克，但他亦表示愛莫能助。威特並不氣餒，繼續找一報章（憲報）的主筆史杜斯，總算皇天不負好心人，第二天，該報刊登了一篇文章，其題目是「那特斯的恥辱」，揭發白奴市場的眞相。

文章刊出後，果然生效了，若干買家不敢露臉前往進行拍賣，但同時，有人寫信威嚇史杜斯的性命，再過幾天，他的印刷機器已被人搗毀。

威特本人立下決心與白奴集團爭鬥到底，遂喬裝船家前往那特斯下游區域，與當地居民住在一起。那裡的治安非常混亂，簡直盜賊如毛，槍殺事件無日無之，是罪惡之淵藪。

經過一星期的調查，他發悉白奴販賣頭目名叫波地，他最近的一批女奴有十五名，均暫時被鎖在酒店裡，等待拍賣的日期。後來，威特選探到一個情報，那批女奴中，有三名是白種人，年齡均在廿歲之下，他於是肯定她們不是自願當女奴的，分明是被那些歹徒所擄去的。沿岸一帶，大多是貧苦人家，在過去，良家婦女失蹤事件頻頻發生。

威特獲得這些資料後，立即撰寫文章在報上發表。那時，那間「憲報」已僱請武裝人員守衞，以防萬一。另一方面，威特進行滲透的工作，因爲他心生一計，決定與那主謀者波地洽商，僞稱將那三名白種女奴買了過來。首先他與波地的助手菲尼會面，從菲尼的口中，威特知道那三名少女是在聖路易士區擄來的，其中兩名是姊妹，其父親是聖路易士商人比克特，其他一名，年僅十二歲，是還嘉帕一個富貴人家的獨生女。

當時，她們未正式出售時，已在波地的酒店裡過着娼妓的生活，每晚要被強迫接客若干名，威特以買家身份，要求直接與她們見面，他的藉口是要先看「貨辦」，再交欵。當他與她們三人見面時，他塞給她們一張字條，上面寫明他將救她們脫離險地，並簡單將計劃說出。

當晚威特帶人四馬，在午夜時份，潛入比克特姊妹的房間，然後帶領她們從屋頂逃走。當他回頭再想拯救那十二歲的少女時，她已經不在了。事實上，亦從此，她失蹤了。

第二天，波地立即對手下發令將威特捉拿，不論死活，皆可獲一千鎊的獎金。同時，波地與當地法律界人士串謀，準備提到威特時，便給他一個僞造罪名，正式將他處死。

這時，連編輯史杜斯也認爲事情越弄越大了，恐怕難與惡勢力鬥法，乃勸威特罷手，設法喬裝逃出那特斯，但威特是個頑固的人，表示赤手空拳也要苦鬥下去。

於是一連串的事件發生了。第一宗，波地在酒吧內被人用利刃插死，四個星期後，接替波地的領導地位的布那步出私邸之時，又被人用來福槍擊中太陽穴，當場斃命。

一八〇五年六月五日，波地的兩名得力助手堅斯及麥摩倫均在床上被人殺死。最後輪到菲尼，他被控誘騙良家婦女，被判十年監禁。

但那四宗謀殺案，無人提出指控。是威特幹的嗎？始終証據不足。事實上，他已成爲傳奇人物，兇案發生時，他亦同時失蹤，一直沒有人知道他往了那裡。

## 新鮮

### 愛情顧問

# 高與矮的遺傳問題

金夫人：

弟是一個標準的王老五，今年三十歲了，猶是孤家寡人，而且甚至也沒有女朋友，說起來，就是多年前我經過一次失戀的挫折之後，對於結交異性之事就不敢談，以至蹉跎歲月變成今天這個樣子。

我是一個技術人員，經濟條件本來不錯，我自問爲人也不是很差，我沉默寡言，爲人和藹老實，如果說我有缺點的話，那麼就是我比普通人略爲矮胖，人家以矮佬叫我，不但使我心傷，而且甚爲討厭，我多年前那次失戀，恐怕就是與這些閒言有關，自此之後我自問內心深處，的確，也有些兒自卑感，對女性之事絕不敢談了。

現在，我似乎有些渴望結交女朋友，可是自己又心大心小。日前有個同事介紹一個女子給我認識，她看來已經有二十七八歲了，也是屬於矮胖型的，她對我似乎沒有不滿意，可是我對她卻有些不中意，因爲她的性情像貌都可以過得去，我只是嫌她矮胖些，如果我和她一齊交往，很可以被人取笑呢？現在我想向你請教一下：

㈠我自己五尺二吋，體重一百三十四磅；那位小姐大約比我矮二、三吋，看來也相當肥，兩人行埋合襯嗎？會否被人取笑？㈡我現年三十而那位小姐大概二十七八，合理想嗎？㈢如果我和那位小姐結交進而結婚，將來生下的孩子豈不是都很矮？找一個高瘦些的女子是否好些？

以上問題，請快些爲我解答爲盼。

弟晏子風上二月二十四日

答晏子風先生：

你來信所署的相信是假名，但由此點觀察可知道你經常對你自己的身高耿耿於懷，這徒足以造成自卑的心理，而影響到正常的生活發展，又何必呢？所以，首先我且勸你放開些，身體的高矮並不與人的好壞和尊嚴有關，無知者的說話你可置諸不理。至於你以前既說失戀過一次，而現在又已屆「三十而立」的年紀，既然經濟條件不錯，怎不快些找對象結婚呢？現時朋友介紹一個女子給你，性情樣貌都過得去，何必又爲此無謂的高高矮矮而猶疑？「花開須折直須折」，你有過前次失戀的教訓還不夠？難道你想找個俗語所謂「竹篙鬼」才滿意？你的問題簡答如下：㈠兩人應該是相當登對，如果她穿了高跟鞋則和你差不多高了，這樣沒人取笑，反而你旁邊有個高大女人才會被笑。㈡年齡相距雖不太理想，但也頗適合，勿嫌東嫌西了！㈢在遺傳學上是有些少問題，但不絕對一定，而且還要看你孩子後天的營養、發育和鍛鍊，也會長得高的。找個高瘦些的女子，也不一定會中和遺傳。

金夫人謹覆

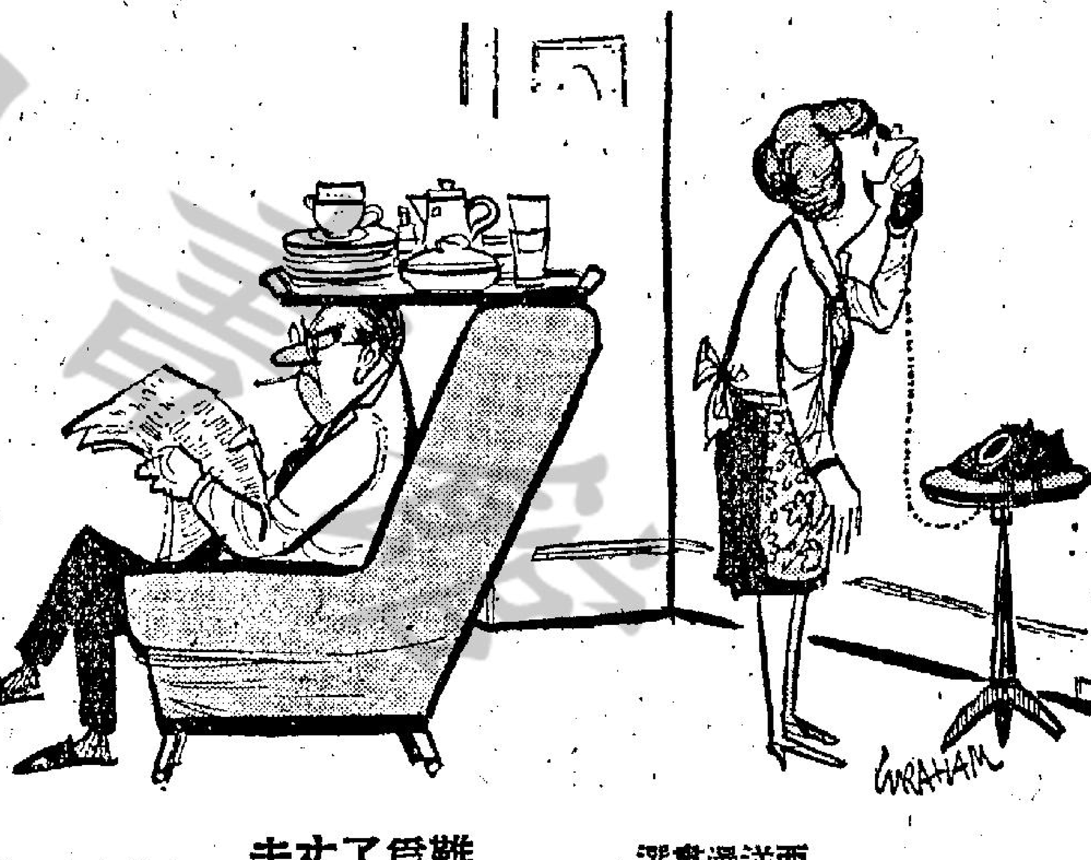


西洋漫畫選 難爲了丈夫

# 家庭訪問

·夏綠蒂·

小明在學校是一個最壞的學生，他常常破壞校規，做出許多令人討厭的事。

這一來，他的老師是再也不能忍耐了，於是，便帶着他，親自到他的家裡去見他的父母。

當那位老師見到小明的母親時，她說：「這孩子的脾氣，眞是太壞了，動不動就和人打架。」

「嗯！這完全是像他的父親。」他的母親說。

「還有，」那個老師又說：「如果他見到同學們有好的東西時，他便不顧一切，要去把它弄到手，有的時候，簡直是用偷的手法。」

「嗯，這也是像他的父親，」他的母親說。

「另外，他祇要見到美麗的女孩，他便會像一頭色狼似的，去調戲那個女同學。」

「對啦，」他的母親說，「這也是像他的父親。」

「如果那個女同學肯答應他還好，」那個老師說：「如果不肯答應他，他便會辣手摧花做出可怕的事情來。」

「嗯，這也是像他的父親。」

到了這裏，那個老師奇怪了，她說：「喂，太太，你怎麼嫁給這樣的一個人？」

「誰說我嫁了給他，」他的母親說，「現在我的丈夫並不是他的父親啊！」

萬·花·筒

# 蹲式獵奇

·邵陵·

朋友，在本文較大附圖裡模宇天面欄河方柱上和直通天面樓梯瓦蓋上蹲低不動的三個青年，並非神經失常的瘋子。

他們是美國阿肯色州大學一個聯誼會的會員，由於學校裡吹起一股屈膝下蹲，而臀不着地的怪風，而特別在屋宇天台上面動腦筋，以創立大膽和高蹲耐久的紀錄。

別以爲下蹲的玩意十分簡單，沒有花樣可出。阿肯色州立大學在校學生已經想出好些花式，每種都有一個名字。請看另幅附圖裡的十一個學生，每一人的蹲式不同，從左到右依次是「二脚側拐式」，「聚精會神式」，「伸臂交好式」，「戶外咪書式」，「騎師式」，「露肘式」，「何尼布魯克特別蹲式」（何尼布魯克是這種蹲式的發明人。要把這種蹲式練好，看來並不容易）、「右脚負重式」，「改良型騎師蹲坐式」，「左脚負重式」和「藏肘式」。

下蹲玩意的姿態十分重要，阿肯色大學學生對臀部和地面應該保有多少距離的問題，曾從美態角度着眼發表意見。但是，下蹲持久的重要性還要大上幾分。有人提議：該校和孟斐斯大學學生應當來個比賽才對的哩！

主張少坐機椅提倡下蹲運動的人說：這種運動可以促進友誼，是藉寒喧結交的非正式辦法。他們認爲：勞資雙方在有爭執時，派出代表用蹲談方式協商，比在會議廳裡據案正坐從事談判更容易達成協議。他們還說：如果東西方領袖在商案會議中蹲談商量世界問題，和平便一定能夠維持不墜。

七情六慾

# 午夜奇譚（上）

——他在喪妻之後，午夜捉到一位艷盜，極力設法救她脫離苦海……但能辦到嗎？

·火麒麟·

羅拔在睡夢中，突然聽到一聲響，他連忙睜開眼睛來看，在黑暗中，他看到一個黑色的影子，從窗外跳了進來，原來，他的家中來了賊。

他爲了恐怕這個賊偷走了他的東西，他仔細觀察他的動作，祇見他進來之後，馬上在房子裡面展開了搜索，羅拔起初是故意按兵不動，準備出其不意的將他拘捕。

後來那個賊彎身下去開一個衣櫃的門，羅拔即輕輕的從床上，爬了下去，出其不意的向那個賊的背部撲去，當場將他壓倒在地上。

那個賊在被壓倒在地上後，發出尖銳的叫聲，羅拔聽起來，認爲這個賊是個怪物，要不然，絕對不會有這樣的聲音，於是，他便設法扭着了電燈，然後仔細觀看這個賊到底是一個甚麼樣的人物。

不料電燈亮了以後，揭去那個賊的面罩，仔細看時，這才發現那個賊，原來是一個纖小玲瓏的女人，這一來，羅拔認爲事不宜遲，一方面用繩子暫時綑綁了她，一方面準備打電話去報警。

但是，這個賊卻是不斷地哀求他道：「先生，我求求你，千萬不要報警，如果報警的話，我便會不得了的。」

羅拔聽了更加奇怪，他說：「我爲甚麼不能報警呢？如果我不報警，回頭被你反咬一口，豈不是會有更大的麻煩嗎。」

「先生，你放心，我絕對不會反咬你一口的。」她回答，說到這裏，她的面色突然由白轉青，再由青轉白，緊接着，她的身上，汗下如雨，更不斷的發出呻吟。

羅拔見了這個現象後，他更是感到害怕，他想：她是患了重病嗎？還是發羊吊呢？爲甚麼她突然變得這麼可怕？爲了害怕惹起禍端，他還是準備打電話報警，不料那個女子，卻發出悽厲的叫聲，她緊張萬分的說：「先生，我求求你，千萬不要打電話，不然，他們便會把我送到醫院裡去的。」說到這裏，她更是呻吟得厲害，同時，她的腿，更是不停的抽來抽去，看樣子，她好像是抽筋。到了這裡，他祇有不打電話，可是他不知道她到底是發生了甚麼病？爲甚麼在這種痛苦的情形下，她又不願被送到醫院裡面去？

約摸過了有一個多鐘頭以後，她這才停止了抽筋，同時，也停止了呻吟，於是，他關切的問道：「你到底是生的甚麼病？爲甚麼在病發時，又會露出那種可怕的情形？」

她聽了以後，面部露出了痛苦的笑容，她畏羞的說：「我並沒有病，我不過是一個吸毒的人，由於沒有錢去買毒品，所以才會有那種可怕的情形。」

羅拔聽了，感到非常奇怪，他問道：「你是這樣一個年輕的女子，卻爲甚麼會走上吸毒的道路呢，難道說你不能夠想辦法戒掉它嗎？」

她在被問後，說出了一段非常可怕的遭遇——


分類廣告

醫藥 春寒料峭 進補及時

婦女們的喜訊 想促進 胸部健美 曲線增加 唯一口服

蒙乳靈 更覺速效

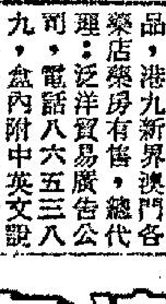

現代女性唯一感到痛苦的便是先天性胸部平坦的缺憾，曲線缺乏，至使情場失意，甚至自殺者有之。近經婦科專家法國醫學博士巴士度（Docterpassout）多年苦心研究，最新發明轟動世界唯一口服健胸聖藥。Howylin 譯名「蒙乳靈」，此藥係多種名貴化合物配製，功能促進腦下垂腺之賀爾蒙大量增進，根本徹底促進婦女乳房，身體曲線發育，安全可靠而無副作用，無需受地域限制與施手術或冒注射外，塗藥按摩過多而引起乳癌等危險性。Howylin「蒙乳靈」先後經推擴試驗，及分發世界各大醫院臨床實驗，使胸部平坦、細小、發育不全或乳房鬆弛、或畸形乳房的婦女，口服本藥「乳蒙靈」一二瓶之後，均能依理想而促進其發育和改造，並對一切婦科病均獲醫治與補益。

遠東區用此盒庄裏面印有鐘塔商標請認明購買 Howylin 巴黎大藥廠出品「蒙乳靈」，港九新界澳門各藥店藥房有售，總代理：泛洋貿易廣告公司，電話八六五三八九，盒內附中英文說明書（一瓶見效）索說明書請函香港八九二二當可奉寄

萬員收買痔血

本人願出茶資萬員，徵求痔瘡出血病者，50名來所，公開治療，照常工作，無痛痊愈，不收醫藥費用，又給茶資。凡良機勿失，本所付出重大犧牲，使社會人人知道本所醫術，覺良醫（本所希望第十期得痔瘡者，現已全部十期，一類滿即止，欲想早日解除疾苦，請速來登記。

仁愛痔瘡學院院長 維新痔瘡研究所所長 復興聯合診療所主任 痔瘡專科 陳源清

九龍大埔道八十號樓上 診症：晨九時至晚七時 電話：八〇三五五四

黃標 三代祖傳·獨步古方 專科 腰病丹 專治 頭暈早洩 脚軟晚頻 腎虧羊吊等症 上午 鑽石山 西一巷一號 下午 馬頭圍道一八七號 電話 七六六九六

耳鼻喉尿病 顯微鏡檢驗 痛濃爛鳴 塞臭涕血（喉症保證速愈） 小便刺痛 流白流黃 一切尿病 保證根治 以上各症。最新儀器免費檢驗。歡迎問症

（診費三元）九龍醫館：梁水坤 荔枝角道三三〇號三樓（近北河街口）診症：早九時至晚九時 例假照常 香港分館：灣仔莊士敦道一七〇號二樓（即英京酒家對面）診症：下午一時至七時 假期照常

岑國良 古方專醫·一服見效

理活X光機 X光 照相膠片十元 照全身各部 新遷地址灣仔莊士敦道一六六號13樓 即英京酒家對面美華大廈

洪冠洲 專醫頑症 頸胸脇肝 耳痛膿臭 鼻塞黃涕 喉痛白濁 喉症專科 德輔道中一壹七號二樓

刊登廣告 請電七三〇七〇八

啓德遊樂場 KAI TAK AMUSEMENT PARK

地址：九龍新蒲崗彩虹道黃大仙警署對面

粵劇場 新星劇團 麥先聲 余惠芬 日演：鳳閣恩仇未了情 夜演：洛神

電影院 西片：四豪傑 粵語片：梁祝恨史

歌舞場 快樂歌舞團 歌舞諧劇 加演越劇 書房會

潮劇場 潮劇團 日演：武松打店 夜演梁紅玉擊鼓退金兵

粵曲歌壇 何艷紅 李燕屏 什技團

新型機動遊戲四十餘種

火箭車 飛行塔 摩天輪 飛行椅 大木馬 過山車 小汽船 快樂椅 咖啡杯 碰碰車 自動車 單軌火車 鑫遊戲 智多 擲位 種

下列各路巴士均可直達本場

2A 2B 2C 3號 5號 5A 6B 6D 9號 11號 11B 13號 13A 14號

東方 今天 連日 請早 爆棚 歌王 奇利夫李察 特藝七彩 歡樂青春 片上中文 傑作 影歌樂壇精彩演奏 十六名出聽耳油 明早 巨型裸體美人魚 碧姬芭鐸主演

麗斯 今第17天仍映 聯美光榮大喜劇 兩點半 六點正 九點正 莎莉麥蓮·林積門主演 花街神女 特藝七彩片上中文 明早 孤城英烈傳

百樂門 今第十二天 轟動國際間諜戰 緊張偵探奇片 巴黎間諜戰 英語對白 片上中文字幕 艷星娜姬利茜主演 明早十二點四場 兩個仔仔爭老豆 新馬仔 鄧寄塵

新華·豪華 第十二天 聯美皇牌 天皇巨星 史超域格蘭加 最新傑作 集中硬派巨星聯合演出 特務六虎將 悲壯激昂 驚天動地 全部大戰鬥！ 明天早場 新華 大陸美戰 豪華 瑞士家庭魯濱遜

皇后·麗聲·皇都 七金像巨獎·九巨星主演 偉大的故事 名聞宇宙 偉大的電影 藝術結晶 時間：兩點半·六點正·九點正 票價增 沙漠梟雄 ◁哥倫比亞七彩巨片▷ 明早 麗聲 五間諜網 皇后 四匹走天馬 皇都 新寶聲宇宙

新聲·東城 滿第廿五天 每天三場 兩點半 六點正 九點正 聯美千萬金元七彩喜劇 票價增 暑假預售三天 瘋狂世界 "IT'S A MAD, MAD, MAD, MAD WORLD" 世界輿論一致推崇 笑彈無敵 上天下地入海 由頭至尾笑口不絕 老少咸宜 明早 新聲 法國式愛戀 東城 木馬屠城記

樂聲 今天獻映 七彩打鬥片 金馬倫米曹領銜主演 霸海雙雄 美如玉人 劍如虹霓 功不霸世 世海雄 緊張刺激熱鬧 明早：球迷奇遇記

利舞台 今天五場 兩男兩女 月下嬌 脫衣舞娘 新展露裝 大眼界 樂宮 今天四場 美高梅七彩王牌片 片上中文 雙俠勇擒胭脂馬 格蘭福特 亨利方達主演 明天早場放映 英雄淚 利舞台

# 論如何向住戶推銷洗衣粉

有怪論　夏灣月

有一日，正是跑馬前夕，老夏去訪一個老友，坐落之後，談天說地，老友忽然高呼：「阿仔，鬥埋架收音機。」老夏曰：「不必，收音機又唔係阻止我地談話。」大嫂關埋世姪要聽者也。」你估老友點講？但曰：鬥埋一陣，因爲夠錢買洗衣粉廣告，明日就跑馬矣，收音機猛咁唱洗得好乾淨，實利是乎，明日我重要入馬場搵草皮者也。

老夏恍然大悟，原來佢在跑馬前夕，怕聽洗衣粉之廣告，並非怕收音機之聲音阻止我地談話，而係佢覺得唔好兆頭。怕入場賭馬，但個袋洗得好乾淨。

昨日，有四個上門推銷洗衣粉之少女，因爲強迫人地買洗衣粉，態度又唔好，被人地召警拘捕，結果發人被判簽保三十元，另外半年內要守行爲。

老夏因此想起上門推銷洗衣粉確係有問題，因爲現在香港人賭狗賭馬之外，兼有人賭字花，賭風之烈，甚得人驚，凡係賭錢之人，都唔想「洗得好乾淨」者也，所以上門推銷洗衣粉，正式係攞扻多過食飯，實有交易者也，如果推銷員因爲爭取推銷成績，採取賴死作風，一於唔走，賴死賴到做成生意至收科，則一定攞出不愉快之事，因爲鍋戶之人，唔係關你上門賣貨，而係關你遲唔來早唔來，但正在想賭錢之人，你來推銷洗得好乾淨之洗衣粉，即不能不火「了！」「我一定去，不得也。」老夏主張賣洗衣粉之人，如要推銷，要注意幾件事：

第一、訓練推銷員要求禮貌之外，重要審前起清各住戶之字容，歸吓但是否全家都係賭徒，否則好容易擯板好多家庭，父母子女連埋女工人都係迷信必賭者也。如果遇着此種家庭，最好唔去搵佢，否則好容易擯板。因爲可能佢地個先生正在落狗嚟，太太則正在打麻雀，你一推開門就話叫佢地買洗衣粉，重話包洗得好乾淨，豈有不擯大板者哉，叫齊幫手打個頭都有份。

第二、最好訓練各推銷員對狗經馬經多多研究，出發之前，熟讀兵書，上門推銷之時，先同主人家傾吓，投其所好，話有上佳貼士，專門送貼士來，如果戶主係賭徒，聽見咁講，自然歡喜萬分，一定迎入客廳，斟茶奉煙，然後互相研究一番，如何落注，如何落氹，講到興高采烈之際，始道達來意，請佢買包洗衣粉，此時也唔買，亦唔會召警拉人來咁傷感情也。

，就算主人家唔係幾高興，亦會勉強幫趁多少，甚至做生意之道，貴乎迎合人客心理，如果不知隨機應變，迎合個客之心理，總難勝起，起碼亦有限。

# 一天完小說　嫦娥再滿一相逢

一個心理學家說：在情場上，高個子的男人佔盡了優勢。馮仁愛很相信這句。他身高五呎十吋，永遠整齊的衣飾使他自覺風度翩翩，每逢走到街上，總會有或多或少的女孩子把秋波送到他的身上。

他有一份清閒的工作，在許多人的見解來說，清閒就等於無聊，於是他們會看看書，或者學一點東西來填塞這份無聊，可是，馮仁愛卻並不這樣想，他不會覺得無聊，因爲他有太多的事情可做，例如，溜溜街，看看電影，打打桌球，跳跳茶舞……。

是的，近來馮仁愛更是忙個不了。他喜歡跳舞，他自信個子高是適宜於跳舞的，而且許多「派拿」（包括舞女在內）都曾經讚他「有型」，這更使他熱中於跳舞，於是，他跑到一間跳舞學校來。

這是間特殊的跳舞學校設備很簡單，除了一副唱機，幾面鏡子和臘板地，就沒有其餘的了。但他不苛求這些，他知道一個求學的人不應該有物質慾念。在這裡，男學員固然很多，女學員也着實不少，原來她們是免收費用的，難怪吸引這許多不愛花錢愛跳舞的女孩子來，至於由誰來教導呢？他們幾乎是無師自通的，反正許多都是分開來跳的新式舞，只要聽懂了拍子，他們就可以憑自己的「藝術天才」任意創造出美妙的花式來。

馮仁愛每星期到這間舞校兩次，風雨無阻，是個模範生。舞校裡的女學員既然很多，自然就常常出現「新血」，這天，當扭腰舞的音樂像旋風驟雨似的充塞在舞池每個角落地，馮仁愛的「派拿」愈扭愈遠，被別人隔住了，而另一個塗上藍色眼蓋的女郎卻扭到他跟前，兩人的目光一經接觸，似乎就再分不開來，音樂停了，他拉着她的手，同到牆邊坐下。他盯視着她，他從來沒有見過這樣美麗的「新血」。

「你第一次來嗎？」馮仁愛柔聲地問

她點點頭，用手撥着他的手背。

「一個人？」

她點點頭。

「我叫彼得，你叫什麼？」她把通姓名排在第三句。

「嫦娥！」

這時「拍嗜加」的音樂又響起來，她一躍而起，把他拉得一腳步踉蹌地，兩人的身影漸漸隱沒在人潮中。

這天晚上，兩人在外邊吃了點東西，嫦娥住在對面海，彼得送她回家。

「明天晚上還來嗎？」他問。

她望着他，搖搖頭。

「爲什麼？你住在那裡？」

「你不必送我回家，上碼頭我就走：……」

「那…………」

「我還要見你的」

——好吧，下個月像今夜底月光圓圓的，我們在老地方見。」

「下個月像今晚的月圓！噢！爲什麼要隔這樣久？」

「不必問理由，總之，是月圓的時候，再來，你不高興就算了。」

「我一定去，不過——」

船已經泊岸，嫦娥上了碼頭，就跑到的士站前，鑽上汽車，留給彼得的是一陣誘惑性的香水味。

一個月，兩個月，三個月的過去了。他們還是在每個月的同樣日子裏見一次面，最多有時是一連見兩日，但其餘的日子，他永遠找不到她。彼得永不明白嫦娥的約會方式，他埋怨她故作神秘，他說：「難道你以爲一個月中見一兩次面就可以滿足愛情嗎？」她卻回答說：「你不見面時就算了，誰要跟你談愛情！」

「……」馮仁愛還能夠說些什麼？

又是下一個月了。距離見面的時間還有一星期。馮仁愛實在忍受不住，他天天跑到跳舞學校去，等待，等待，可是，那裡有嫦娥的影子呢！一個在對海住的朋友約他去吃晚飯，他本來不想去的，但這晚時間格外難過，但在跳舞學校出來，便過海到朋友那裡。晚飯後，朋友看出他的煩悶，提議帶他到一個地方散散心，他無可無不可地隨着去。朋友帶他到一間酒店似的地方，房內的四邊是鏡，他馬上曉得這是什麼所在，可是，朋友卻一定不讓他走。

「這裡一樣有美麗的「派拿」，你一定要借我一次！」

侍者帶了兩位小姐進來，他覺得俗不可耐，又起身想走。這時房門響着剝啄聲，侍者開門時，一位濃裝艷抹的女郎出現門口。

馮仁愛驟眼看覺得很面善，但隨着驚得渾身發抖——她不是嫦娥是誰？馮仁愛叫道：「嫦娥！」這聲響過了之後，房子裡是那麼地沉寂，了一回，嫦娥低着頭，像是自言自語地說：「這是我一個月才能見你一兩天的原因，你知道女人每月中是有個時候不方便的，每到那天，我才有空到舞校玩一次。」

馮仁愛也喃喃自語道：「踏破鐵鞋無覓處，得來全不費功夫！嫦娥，我找你找得很苦啊！」

「還說什麼？」

「你們男人祗求得到滿足吧！好囉！你現在應該滿足啦！」

「唉！嫦娥，難道你一點情意都沒有？」

「有什麼辦法？還是歡樂。」

# 熱辣樓賦草

熱情樓主

## 大炸北越賦

（以題字爲韻）

炸彈猛投，機槍亂轟。武庫搖光，軍營炸晒。點君何以防空，睇你點能過界？病貓努力，美將轟炸增多；老虎發威，漸把戰爭擴大。雖未攤牌，懶於吵架。還判雌雄，要分高下，平時嘈係咁嘈，今日怕死未怕？點如老鼠，可知無法無天；當係死魚，只好又煎又炸。係咁兒嬉？何其奇特？不怕洛奇，唔驚秦勒？須知大敵當前，莫似强人在側。何時滲入，因何總要圖南？大大膺懲，甚且還須逐北。有乜惜留，有何話說？膽震心驚，魂飛魄奪。向來唔打唔親，比熱過優孰劣。憑誰教你？應知風水唔靈；任你欺人？未話雷池可越。

# 熱辣

## 懲罰

相傳民國初年，盧夢生由粵北赴武漢經商，道出湖南某地，其間有一三娘廟，不知所祀何神，已難稽考。盧入廟瀏覽，見塑一女像甚美，栩栩如生，盧素性佻蕩，忽動邪念，乘隔祝他往，竟以手向神像遍體摩挲，且暗祝曰：「爾宇荒涼，娘子青春少艾，當苦岑寂，果有靈感，歡迎下顧，毋自苦也！」是夕，盧宿於逆旅，輾轉未能成寐，忽覩一麗人立榻前，似曾相識，盧知其非人，問所自來，麗人微哂曰：「君何善忘？日間相晤，喃喃自語，殊不雅聽，我三娘也，因與君有夙緣，特來了卻孽債耳。」盧始恍然，大喜過望，以爲命中注定，立攜之登榻尋歡，三娘宛轉順承，不稍拒卻，迨盧翼然夢醒，榻上已失三娘所在，而下體劇痛難忍，以手探之，血涔涔然，其勢重傷，驚極而悔，兩日後痛楚稍減，始能蹣跚而行，急往求醫，雖能痊愈，但已無法復原，從此終身不能人道，知之者謂其生平不德，而又變及神靈，罪誠難諒，然亦未免報施太酷矣。

覘海樓主

# 錦天堂

登龍術

登龍有術乃宣傳，偵鼻偵波我雙全。打針吹氣生癌症，假貨由來最易穿。

# 是日也：你係得嘅有毛病　老要笑舔鶯雀夢

左道王原著　左道孫披露

余獲老十証實，鄙人消息靈通，扁扯計莫十簽海鮮，任食唔嬲，甚過癮也。扯計莫服燒賣曰：「左翁，你係得嘅！」余曰：「扯計莫，汝莫攞架也！」扯計莫曰：「何攞架之有哉？」余曰：「扯計莫，汝等後生仔，不知你係得嘅之出處矣！」老十曰：「左翁，你係得嘅，乃普通口頭禪耳，有何出處？」余曰：「在三十年前，本處公娼時代，石塘咀有紮在焉。」扯計莫曰：「我亦攞過燈籠底。」余曰：「當時有等雛妓尚未擺房，有叫琵琶仔者，祇陪客飲，不陪客過房。因此等未擺房及琵琶仔被稱爲：唔得嘅。但，有些已擺房之妓女，撩口嫂曰：但係得嘅。意思乃可過房者。一般客人叫過之妓女曰：你係得嘅！」老十笑曰：「左翁，你係得嘅！」余爲之吹漲。余曰：「老十，汝勿再提，此乃下等語言也。」扯計莫曰：「左翁，時代不同，現在已無琵琶仔，性生活亦文明，進步，勿如此唔化也！」老十笑曰：「扯計莫，你係得嘅。」扯計莫曰：「我有計！銀行亦大段廣告曰：你係得嘅，如果唔係高尚，銀行又豈會用來宣傳乎？」余曰：「時代唔同，好多後生仔，根本不知底蘊，人嚟佢嚟，週時擺板也！」老十曰：「左翁，不必研究你係得嘅或者唔得嘅住。到底學校之事如何？」余曰：「扯計莫，四層頂多可以用三層，祇容學生五、七百，汝意如何？」老十曰：「五、七百學生，有用者！」扯計莫曰：「是則我自建大廈，我等另覓地建校舍爲宜矣！」老十曰：「亦佳！」旋即曰：「扯計莫，汝謂約好人來搓四圈，爲何現尚三缺一也。」扯計莫眉眉手鬆曰：「對！爲何毛了賴仍未到。」老十聞毛了賴曰：「扯計莫，何你與毛了賴老友乎？」扯計莫曰：「老十，扯計莫有求於彼耳！」余曰：「扯計莫，毛了賴是否文化人！」扯計莫曰：「然！」老十曰：「此人之名應去其了字。」余曰：「何解？」扯計莫笑曰：「毛了賴去了其了字，即毛賴也！」余不禁捧腹大笑曰：「老十，汝亦可謂抵死矣！」余之話未已，旋見伙計入曰：「莫先生，有朋友到。」余一望，來客正是毛了賴。爲應酬文化朋友，唯有擺出笑面迎入。扯計莫起立迎接，與之握手，老十卻無動於中。余亦哈哈！今天天氣好！以示交際一番！毛了賴卻熱情將余手緊執，力搖曰：「左翁，久違！久違！」其實余對毛了賴之印象僅爲彼曾到左道行接廣告，尚有一則廣告未刊出，而廣告費早已收去。所以毛了賴力捧余也。扯計莫曰：「老十，汝識此人否？」老十曰：「今晚未識，前十年則識矣。」毛了賴笑曰：「十少，今晚打麻雀，現水交易。一找九，二借八。」老十大笑曰：「左翁，你聽住，毛了賴打麻雀，一擺九，二借八。」余曰：「何謂一擺九，二借八？」扯計莫曰：「左翁，老十講笑耳！」老十曰：「眞人面前，不說假話，毛君輸一個籌碼，擺你九個，欠你十個，輸兩個，借你八個，又係十個。」毛了賴曰：「左翁，有時便於記數耳！我……主張打麻雀現水，一找九，二借八。」扯計莫曰：「開檯，勿再講笑矣。」老十曰：「亦得，我等打幾大者！」扯計莫曰：「一、二〇」余曰：「一、二十或一、二百也！」老十曰：「一、二十、五十文白摸雙。此乃規矩也！」毛了賴急曰：「一、二百亦無不可，但，舖舖清。」老十曰：「大家露械！」余曰：「何謂械也？」扯計莫曰：「以現水照保也。」余曰：「……」余無現款！」

# 藍色日記

# 大鼻子

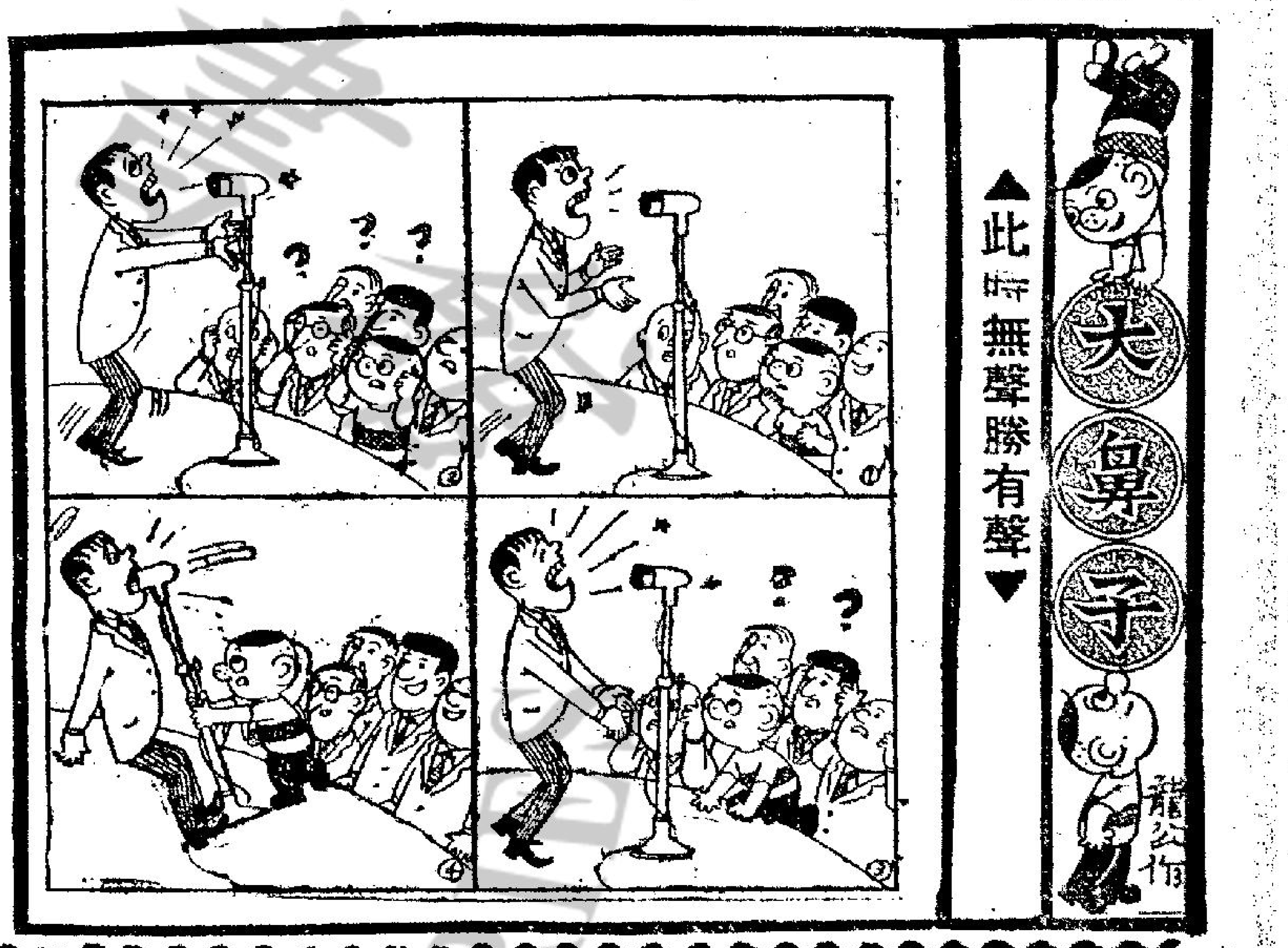


# 十二名花經化錦

浮生浪墨　南海十三郎

上星期邀友人朱少範，邀往其家晚膳，席中設翡翠玉蘭雞一味，鮮滑可口，製法以上湯灌子雞肉，然後混以蟹黃，再炒鮮芥蘭，背黃影趣，不祇美味，且甚美觀，余詢以何處烹調，有此佳饌，朱君謂此味翡翠玉蘭雞，自我家學製，廿餘年前隨其父朱子範至我家赴宴，得嘗此饌，詢諸廚子，知其烹調方法，歸家效製，今先父與朱子範世伯俱已物化，而少範君以嘉饌饗余，不勝感慨，朱君又謂當年太史第，亦稱蘭齋，隨父過訪，得賞幽蘭盛開，聞諸先父言，一家姬妾，均以蘭爲字，蘭爲王者香，而有清高氣節，比諸世之君子，故家譽百二蘭齋，先嫡母黎蘭，生子五人，均爲民國仕，二母蕙蘭，生一女，歸國會參議員徐傅霖，生三子三女，三母蕊蘭，二子一女均不養，而獨子爲九兒譽題，亦久隨軍旅，先後在第五軍第四軍第二軍當職，其女即爲余之十一妹婉徵，歸財政部秘書汪希文爲繼室，惜早年不壽，十二姊婉貽，曾在鐵路部粵漢路局及民政廳當職，近在佛教大光學校任教師，今尚健存，至四母則名素蘭，亦名紫紈，以紫心蘭自比，五母玉蘭，與四母均無所出，六母爲秀蘭，祇生余一人而早夭，七母紫蘭，亦生一女，八母湘蘭，無子女，九母佩蘭，生一子一女，即余十五弟婆，抗日殉國，十母楚蘭，生十六女，歸郭氏爲婦，十一母綺蘭，生十七女婉英，曾在台灣省政府當職，近已同港作護士，十二母錦蘭，亦無所出，十二美人，以喻名花，昔年家中，有十二欄杆，朱欄輝映，先父以三河徙殖，九畹移根，雖平民亦有王者之樂，而芝蘭暢盛，大有開花建始之殿，落黃雎陽之原境況，先父中年，蘭齋有不夜天之稱，每晚名流仕宦，均臨我家，先父慨言民瘼，終有不倦，以在野之身，而預國政，即今之蔣總統，亦曾邀先父謁見於黃埔，先父備陳民隱，遵守新生活訓示，戒除鴉片，幾致不起，蔣總統曾命副總統陳誠、親至我家，備極慰勉，當年太史第，車馬盈門，而李福林將軍，且與先父有通家之誼，或處理大事，均與先父商，北伐初期，曾力邀先父參政，先父謂宦海沉浮，無心進仕，而一生風流，坐擁十二美人，而談笑有鴻儒，往來無白丁，亦足至樂，至十二名花，後隨先父歸禪，並改佛號，其名爲本覺本眞本智本善本慧本寬本修本慈等，蓋十二母僅餘八人，而先父晚年，曾作一詩見志，詩云：「了然色相絕纖塵，白水黑山鏡裏身，雙手排巽天外立，看來如我更誰人」，早歲風流，晚年歸佛，可見夙因業悟，可成正果，余雖非佛教徒，亦領略佛教妙諦，權少範以玉蘭雞命題，因吟一絕如下：「鳳城嘉饌齒留芬，翡翠芝蘭美味陳，十二名花經化錦，已隨佛國証禪因」，嘗此玉蘭雞，因憶蘭齋盛年，金谷繁華，堪爲此嘆也。

丁瑩與朱江郊遊

# 「閃電紅星」希莉米路士　選夫極嚴·無意早婚

·蘇碧·

本報特稿

希莉米露士近照

希莉米路士在一九四六年四月出生，算起來今年已有十九歲了，該是一個及笄年華的少女，但她現今尚未有結婚的念頭，甚或有一個意中人。

希莉被影圈中人稱爲一顆「閃電紅星」（INSTANT STAR），她的處女作「猛虎躊情殺案」在一九五九年間世後，立即以優越的表演獲得同年度柏林國際電影節的最佳童星獎。之後，她又被和路狄斯尼所賞識，和她簽訂五年期片約的合同。一九六零年狄斯尼公司推出了她赴美後的第一部作品「小福星」已獲得一九六零年美國電影科學藝術學院頒給特別金像獎，當時，與她一同獲得特別獎的，還有已故的加利谷巴，希莉米路士一出影圈便連接獲獎，說她是「閃電紅星」確爲適合的。

希莉米路士雖然聲譽日隆，演技猛進，但她仍不斷的研讀影藝，並且很喜愛閱讀文學及偵探小說，她希望除作演員外，將來還要成爲作家。她嗜好騎馬，她的騎術嫻熟，對於動物更是喜愛，在農場中，她一天到晚就是和牲畜作伴。

愛穿緊身T恤及運動衣的希莉米路士，有人稱她爲「性感小貓」了她喜與男孩子交往，不過，直至現在，她還未有意中人。談到對象問題，她當坦率的對人表示：我認識許外男朋友，但他們都是「未成長」的男孩子。我最喜歡那些英俊而有旅行經驗的青年人，尤其是那些懂得世故及對世界事物明瞭得更多的。

希莉並表示未來的丈夫，除了樣貌英俊外，還要會唱歌，說話時聲音要像羅蘭士奧利花，舉動要似羅拔米漲，而風度則要像她的父親拿米路士。許多年青見了希莉米路士便要大力的追求，但這小妮子的選擇對象都如此的嚴格。希莉米路士目前乃未有意結婚，希望維持獨身直至找到滿意對象爲止，她現時仍與父母共住一起，經常與父親拿米路士，母親梅麗貝兒，弟弟約翰遜外出消遣，他們共住在一家在倫敦郊區的大農場中，她除拍戲外，經常團聚在家，過着快樂生活。在拿米路士的一家中，希莉是一個小財主，她的拍片收入統由父母存在銀行，直到她滿二十一歲以前，她每星期只能支取十元的零用錢而已。

圈中人對希莉米路士的期望很大，雖然她已屆豆蔻年華，不完全適合演童星一類角色，同時，她的外表也不算太美，但是最賞識她的製片家約翰·霍華斯堅信：「希莉的前途是無限的，她具有善良的品質和演戲的天才，她是可以成爲大明星的。」她演戲最大的特長就是自然，她演少女戲也能自然而毫無矯作，當然，她和亨利遠方的女兒珍方達一樣，有一個善於演戲的父親，憑着家學淵源，是比別人佔了不少便宜。

# 丁瑩派信甚忙

嶺光公司的當家花旦丁瑩，近年來，票房紀錄稱得「一枝獨秀」，成爲粵語片最吃香的女明星與南紅並稱爲一時瑜亮，綜計她自從影以來，擁有國粵話片基本影迷達數萬人，每日接到影迷函件平均百餘封左右，她除了擇要親自答覆外，大約三個月必總清理一次，對影迷通候信件，作一個總回覆，本月份，丁瑩親自撰寫了一封信寄給影迷，內容除多謝影迷熱心關懷及報導近三個月來拍片動態之外，她在這封信中特別向影友推荐她的拍檔小生朱江，對朱江從影經過及此次和她聯合演出的「巫山夢斷相思淚」一片，有詳盡的介紹，詞意懇切，深情默默，其中有一段這樣說：「……他（指朱江）在「巫山夢斷相思淚」中的演出，據所謂士別三日，刮目相看，他的眞摯態度，澎湃的感情，沉着的內心與演技進步的神速，眞使我吃了一驚，簡直有點不相信這就是三年前的朱江……」

丁瑩成名以來，從未曾出面推荐任何一個與她合作的小生，這一次破例親自出面鄭重介紹，足見她對朱江如何推崇和愛護，近來有人傳她與朱江的感情有點不尋常，大概就是爲了她特替他推荐別的緣故吧！」

# 娛樂圈

# 銀色冷盤

江濱

# 靚女白露明二十結婚　電懋利用新人拍戲

白露明自從接前離開「電懋」後，便先後有不少消息傳出，曾有人說，她有意轉投「光藝」，這消息「光藝」負責人也曾表示曾有此意，原因「光藝」以後準備擴大拍片計劃，但旗下女星，目前祇有一位江雪，然而，後來彼此沒有正式碰頭。所以如此，當時有一消息傳出，這位女星計劃自組公司，而又有消息說，白露明有意和林永泰合作，這一連串的消息中，又另有一喜訊傳來，這位女星，無意再在影壇發展，決定息影結婚，於是，婚期又數度的給傳出，傳得最巴閉時，據說是三月初。

現在已經是三月了，究竟眞相如何呢？阿薇日昨曾向有關人士詢問，據最可靠消息透露，白露明已定三月二十日結婚了，屆時在教堂舉行婚禮，晚上在鄉村俱樂部請客，次天乘B、O、A班機飛往倫敦渡蜜月，預算在那邊買嫁房車，約七個星期才返港，這位可靠者繼續告知阿薇，本來白露明和她的未來夫婿，初時計劃三月廿二日結婚的，但後來白露明母親，認爲當天並不是黃道吉日，要另擇佳期，才最後決定提前兩日，透露者說：「連日來白露明已經籌備好一切，早在月前，便搬往牛山新居，這新居是剛建成的，計劃婚後初居。」這位靚女的未來夫婿，據阿薇所知，是一位青年律師，認識白露明日子不淺，現在終於有情人終成眷屬了，阿薇在此，預祝她倆百年好合。

關於這位女星，據阿薇記憶所知，她原名許可瓊，初期投身影劇圈時，是隨任劍輝落班的，後來適逢機會，轉投當年「大成」影片公司，爲「大成」所力捧，先後以任劍輝、新馬師曾、何非凡等和她合作，漸爲觀衆所重視後，她離開「大成」轉投「電懋」，成爲「電懋」的粵語片當家花旦，在「電懋」多年，先後拍片不少，受歡迎的粵語片便有「苦心蓮」、「好事成雙」、「福慧雙修」等，國語片有「南北和」、「賣油郎獨佔花魁女」等，在國、粵影圈活躍的她，人們一致認爲她是會扶搖直上時，「電懋」突然另改計劃，使到這位滿懷大志的女星，也改變計劃，提前結婚。

婚後會不會離開影壇呢？阿薇因此向可靠人士詢問，據他們坦誠回答：「年來在電影圈的不如意下，這位女星，百份之九十，婚後無意再在水銀燈下露臉了。」如果所說不假，這位女星，以後眞的從此息影了，說來，這不但是喜愛她的觀衆們損失，更是電影圈中的大損失，原因電影圈中，年來花旦已經非常缺乏，而開花旦荒中的今天，這位則大走紅運的女星，竟然離開影壇，這使製片家倒更感覺花旦難求了，如果阿薇沒有記錯，這位女星本來尚有一套未上映的粵語片「好事成雙」的，然而，該片拍了一半，「電懋」決定取消不拍，於是「好事成雙」，結果難成，因此，這位銀壇靚女，時到現在，已經沒有未上映的影片了。

走筆至此，另有消息傳來，據說，「電懋」目前雖然因院線問題，尚未解決，但拍片方針，仍依原定計劃實行，因此，除了雷震、白冰開拍「七重天」、林翠準備拍「草莽喋血記」外，最近也計劃開拍的影片，全部以新人主演的影一套，據說這套片是由董千里負責編劇，是一部現代喜劇，劇名「青春樂」，演員人選初定是李芝安、張慧嫻，與及四千金的陳青、曾懋、周萱等外，尚有孫成、田青、江山等。據說，這套片日間便會開鏡，導演人選，也經已決定，「電懋」當局，對這套片頗重視，原因希望以這類片，使新人多些機會演出，並且這類新人演出的集體戲，希望可以使觀衆歡喜。

說來，類似這類戲的，「邵氏」目前也計劃開拍一套，劇名好像是「歡樂青春」，人選也是全部以新人擔綱，據阿薇所知的便有張燕、丁茜、于倩、喬莊等，與及一羣南國實驗劇團的新人。這何其巧也？彼此竟然同拍這類影片，難道又有意？……這的確值得圈中人重視。

談及張燕，據阿薇所知，她是簽約最長的一個，當年一紙合約，簽了十年，因此，而曾派她往日本學藝一年，這一年據所知不包括合約時間，因此，十年便變了十一年，目前過了差不多五年了，張燕發展並不如意，以後如何？她在人前說來，無限感慨。

明星經理人卜甘明斯，拿出瑪花壽雅以往的裸露影片，圖要脅她就範。——彩色片「江湖豪客」中一幕。

# 大導演愛華狄米特歷談改編江湖豪客經過

拍過「百戰王獅」、「藍天使」及「風塵三俠」的名導演愛華狄米特歷，最近又拍成了一部暢銷書改編成的「江湖豪客」，下爲愛華拍此片之經驗談。

你怎能將一部人們議論紛紛的暢銷書「江湖豪客」拍成電影呢？許多電影圈外人時時這樣問我。

當然，我可以採一個充滿豪邁作風的答案，告訴他們將這本充滿狂暴情慾的爆炸性小說，搬上銀幕所遭遇的困難危機。但爲了眞誠，我不能如此做。也不能不厭其詳分門別類地列出將一本六百八十五頁小說，精縮爲放映二個半鐘頭電影所遭遇的各種難題。

以一個前爲電影剪輯，現任導演的我，乃以技術觀點爲大前提。技術上來說：「江湖豪客」是理想的故事，描述現代的社會，有濃厚的戲劇味。黑面的人物是可以相信確有此等人物的。儘管我們不同意他們的人生與道德觀，我們會對他們的遭遇、處境，行事而加以深思或持有意見，這在我來說，乃是非常有價值的工作。

爲了將這故事配合影片的條件，我和編劇拿米高希斯的主要工作將之濃縮。因爲「江湖豪客」原著充滿各種高潮，事件，危機，如果兼收並蓄，勢將使全片支離破碎。在書中，有部份側重於二十及三十年代的描寫。在那個奇妙的時代中，荷里活與及區內的星光閃耀之人，正是一代風流人物，因此爲了不想採太多地方背景，我們決定荷里活爲焦點，在散地發生許多重大的事，當然，我們並不取銷故事中所說的其他中心地區。

當人們想到「江湖豪客」會使製片人棘手，他們所想到的是書中有部分粗野了的語言。關於此事，我們是自已的檢查官。書中的人物和他們的經驗，常使他們變成說出駭人聽聞的字眼，我們的說白也按他們的身份而寫，但從不使人逆耳。至於從道德而言，一千萬的讀者既不會因看此書而生反感，則我也不必顧忌。世上確有像佐治彼柏、卡露碧嘉等所飾的人物，狠辣的工商業大亨，鬼祟的扯皮條人，奸猾的製片商，性感的金髮女星，應召女郎出身的明星，從好玩的動的「散玩家」變成了卯勢的賢妻良母之類。

在我的導演史上，我拍過不少的家庭性的電影——甜蜜的家庭女，家庭的日常小事，這種電影會給批評爲太接近大衆的日常生活。但他們將不能以同樣話語批評「江湖豪客」了。它代表一個非常特別的世界，如果片中有涉及性和暴力，我們的用意，並非是要聳人聽聞，而是表現原著的精華。同樣地，我們不會改變故事的現實性的情境，和行爲的法則。無論如何，我以爲一部充滿動力的影片像「江湖豪客」，不管多麼使人議論紛紜，依然是任何導演中天賜良機。

×××

# 花花世界

今聖歎文 高寶圖

## 送她們四籃玫瑰花 （二四）

上文因果：上文寫到榮五爺施用一獻花、二獻菓、三獻爵的兵法，終于使四位歌舞大紅星站起來，舉杯向他們致謝，雙方交易座位，丁少春獨陪着兩位仙子，榮與陳則過到她們的座上來。

榮五爺和陳玉宵，留心看面前的兩位歌舞仙子，是最新的烟花款式，她們倆和兩位紳士交換過了名片，髮式近榮五爺的，名叫春月早苗，這芳名富有「生命的氣息」。她的面型是長方的，下巴翔又圓而且腴，有一個阿娃嘉娜的下巴渦兒，媚眼水汪汪地，那張嘴巴，方圓方圓的，性感極了。坐在陳玉宵右邊的，名叫富士草香，她是四人中最大的大姐，看去超過了二十歲。成熟，夏用的白地花紗和服，酥胸特別地突出來。臉是火辣辣的少婦型，化妝濃麗，是牡丹花一型的女孩兒。榮五爺再命侍女叫了酒來，大家歡笑的談着。這邊座上，芳子告訴了少春：「我們今晚在大阪不出演，明晚起，有三天晚場，由五點半到八點。」丁少春忙道：「既然今天不出演，我們可以在大阪吃晚飯，然後請你們到『不夜之天』去跳舞，大家叙叙。」年青的芳子，十分天眞，不會太客氣，她笑答道：「到，而明晚或後晚可以。因爲今天初同來，規矩要向團中報告，而且限制不許出門，須在宿舍休息。我們住在金谷春莊，外人是進不去，也不許通電話的。」丁少春失望得很，他計劃要將這四個一齊約了去好好排三天日子，最好是帶她們到琵琶湖去。正在爲難時，榮五爺一個人過來了，笑道：「和春月早苗她們兩個約定了，明晚登台，我們去看一場。她們八點三刻可以洗淨了舞台化妝，換好了衣服。然後在戲院左側的法蘭西咖啡座，和我們見面，一同吃中國料理。」芳子兩姊妹聽了大喜，都說這樣安排最好。兩個又嬌滴滴地向他們道了謝。車是太快了，快到有羅曼斯的機會，顯得好景不長了。在到大阪前，互道再會，熱烈而親切，她們對於三位「香港來的紳士」，有了「好奇心」和好印象。女子對男子，先有好印象，進而產生了好奇心，再進而有了友情。這樣使容易走上歡娛相共的途徑了。

榮五爺心中有數，丁少春還只是不放心。暫時在車站「沙約拉娜」了，三個住進了最豪華的大阪的花都飯店，開了三套房間，是頭等闊遊客了。第一天他們去看了東西看不到的，敢說世界第一的非藝術的脫衣舞。舞娘連兩三星星的金銀點子也不要，與客人坦白相見。跳到客人面前時，客人可以用一千元或一萬元的銀紙，捲成一條圓圓的長形鈔票，或者叫銀紙大雪茄吧，送給她一邊扭腰，一邊吸住。你用力也拉不回來你的銀紙了。她們如磁吸鐵，一吸就吸走了這五千元或一萬元。大家狂笑，是很大的諷刺。音樂狂叫，沁人心肺，刺激而又性感。當然相合乎全世界道貌岸然的紳士們的理想的。出來時，陳玉宵感到茫然道：「這太過份了，這樣地諷刺女性，侮辱女性麼？」榮五爺道：「東京到底是國際觀瞻所在之地，還須顧點面子，現在這大阪，就好比是上海，什麼都可以放胆做去。知道有這樣徹底的事，就成了。不再說它了。」他走到一家山東人開的酒家，招牌叫「蘭苑」的，來吃晚飯。這還是照樣有中日兩式房間，而且有絕好的女孩子陪酒。次日丁少春去花店，訂了四隻大玫瑰花籃子，在彩帶上，寫了三位紳士的聯名，命花店在晚場五時，送去維納絲大戲院。他們買了近台前伸出的前座，是頂貴的了，每座一千二百日元。按說還不到二十元港幣，但歌舞團在日本，縱然是這種天字第一流的，也用二百元，即三元港幣，可以有較佳的座位。照例第一個節目是櫻花舞，紛紅櫻花布景，配上粉紅色衣的四十名仙子，載歌載舞，在音樂拍子中，作各種的圖案變化。整個的氣息是青春，姹紫嫣紅，無邊繁華，和無窮盡的春意。隨即是百老匯式的大歐美歌舞，直到後頭，才是這四位紅星組成的一齣愛情歌舞的劇，春月早苗的歌，是「美空雲雀」的第一弟子，大有追上美空之勢。富士草香和芳子，舞姿已到了爐火純青的地步，她們四人和三十多位配角，在五次換布景的場面下，飛了眼風，射向台下的三位紳士前來，多謝台前的四籃玫瑰花朵。

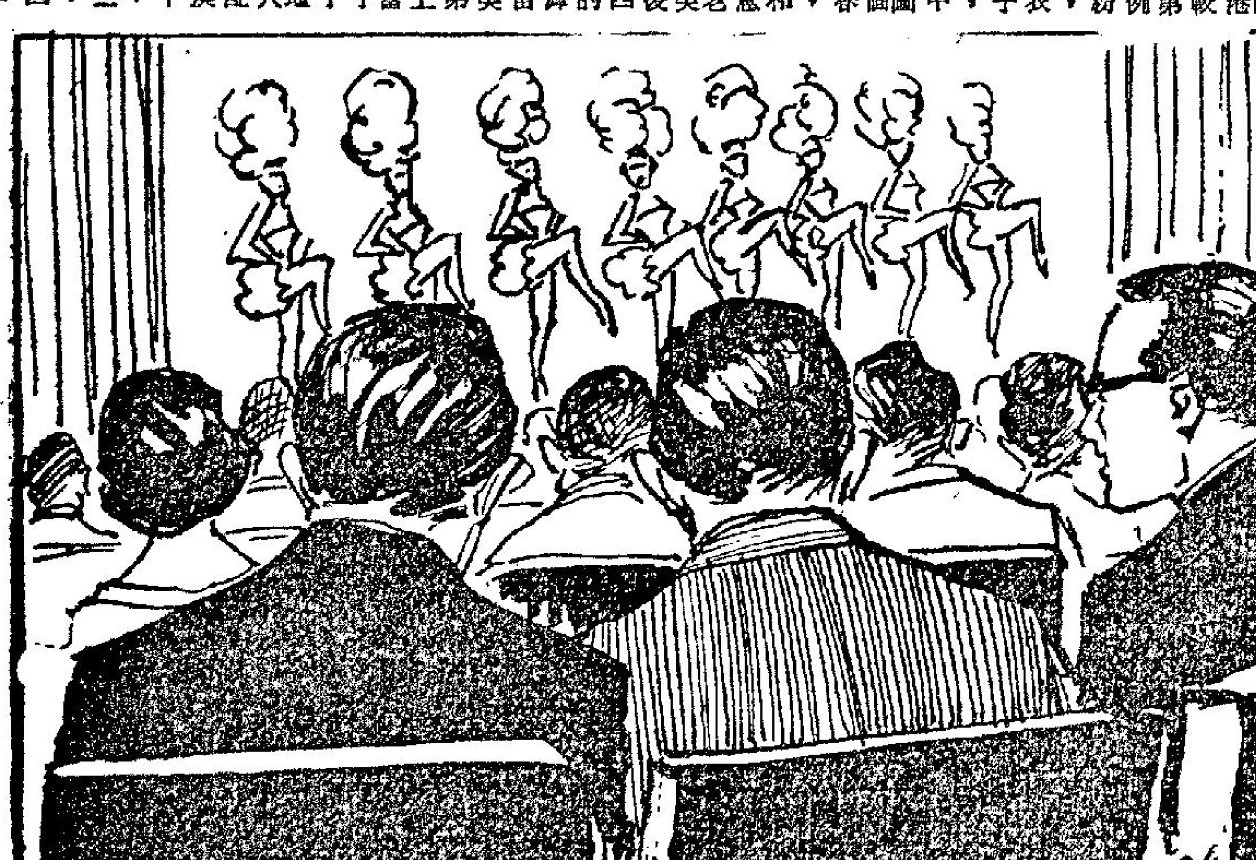

三個紳士在維納絲戲院看歌舞

## 神秘金磚 穆穆著

### 二四：事有湊巧

謝式明這樣詢問，阮碧茜便道：「謝式明，我把你引來要金磚，是另有原因的，你聽我說下去吧！」

她繼續述說下去：

那是他們於斷臂老婦死了之後，便到黑石嶺找金磚。找了一個月，甚麼地方都找過了，不只不見金磚，而且連半點痕跡都沒有。雖然斷臂老婦曾說是藏在隱秘之處，但爲了黑石嶺是張強的大本營，阮碧茜固然不陌生，即周桂和各手下，亦不會不熟悉。山上一草一木和一岩一洞都已瞧過，仍是沒有發現，阮碧茜於是懷疑斷臂老婦不是把金磚藏在黑石嶺而交由一個親戚保管；只是，她對斷臂老婦的親戚，因姑媳向來不融洽的關係，極少留意，一時之間又想不出有那個可以使斷臂老婦寄托這樁重要的事情。同時，周捷和各手下，窮得幾乎難於過活，便由周捷提議去械劫銀行，得點鈔票來濟燃眉之急，黑石嶺找金磚的事，暫時放下。又爲了市內銀行警備極嚴，他們不敢向大規模的銀行下手，祇是向小型銀行下手而已。

他們械劫銀行，祇是濟窮，和謝式明沒有關係的，不料械劫不能成功，反折了一些手下，阮碧茜有氣了，她於脫身之後，第二天早上，便到銀行對面一間華貴酒家之中喝早茶，靜靜的偷窺動態。事有湊巧，第一個給她瞧見的便是謝式明。她見謝式明是白領階級的樣子，絕不可能有相當數量的財物存放在銀行裏，爲什麼一早便到呢？她懷疑之後，馬上派手下跟查。查結果，證實謝式明每月收入，僅足支出，決不會有大量財物之理，於是把這情想到金磚上面去，覺得他不難是斷臂老婦的親戚，受了委託，把金磚保存到張強出獄，於是起了把謝式明挾持心意。不過，謝式明是正當人，把他挾持，是一樁大事，便又再加以調查。經過四個月，再三調查之後，發覺謝式明是否是斷臂老婦的親戚，則無法知曉，但不屬一個有財物存在銀行裏的人，則是事實，阮碧茜便決意把他挾持了。正當他決意把謝式明挾持而未有想到挾持的技術之時，謝式明便和同事到夜總會，她於夜總會打烊之後，自己駕車向他盯梢，見他獨個兒回去，便覺事情易辦，就用她的美色，把他引誘到家裡來，進行她要金磚的計劃了。

阮碧茜說到這裡，便是把全部內幕說明。說明之後，她便道：「謝式明，好了，我已把一切說明了。原來，你不是我家姑斷臂老婦的親戚，又不是委託保管金磚的人，只是湊巧遇上，我很失望，須知我目的是在金磚，並不在你。」她這麼說，謝式明乘機告辭，說道：「阮碧茜，金磚既然和我沒有關係，你的目的亦不在我，我可以告辭回去了吧？」（一〇四）

## 渣滓 打了（?）著

將冷巷當作比武廳

蜷曲食指，篤篤篤，輕叩三下，沒有回音。房內的哭聲更加悽慘，彭岱心裡就不出多麼的不自在。

「亞蓮，亞蓮，」他壓低嗓音說：「不要就心！房租與醫藥費，我都有辦法！」

依舊沒有回音。

彭岱將嗓音略爲吊高一些，重複着說：「亞蓮，千萬別就心，房租與醫藥費……」

話語沒有講完，躺在帆布床上的神經六叢地咆哮如雷：

「喂！老彭，天還沒有亮，在冷巷裡嚷些什麼？」

彭岱轉過身去，躡足走去帆布床旁邊，將嘴巴湊在神經六耳畔，用略帶一點歉意的口氣向他解釋：

「亞蓮在哭，我想勸勸她。你要知道，她父親病在醫院裡，又沒有錢繳租，實在可憐得很！」

「他們繳不出房租，關你什麼屁事？」

彭岱無意跟他爭辯，轉過身去，走到「四」號房門前，用不高不低的聲音，在門外勸慰亞蓮。他儘量控制着自己的聲音，希望亞蓮能夠聽得見，同時又希望別人聽不見。這是如意算盤，事實上當然做不到。

神經六睡意正濃，幾次給他吵醒，索性一骨碌翻身下床，一把揪住彭岱的衣領，聲色俱厲地：

「喂！你要是識相的，乖乖的回房去，要不然，我……我就要不客氣了！」

彭岱性格強烈，是個吃軟不吃硬的傢伙，聽了他的話，臉色倏的發青，兩條眉毛立刻打了一個結：

「你這話什麼意思？人家喇叭王常常半夜三更吹喇叭，你從不干涉；我這樣細聲幾句話，你就不順耳了！」

神經六其人，一若他的綽號，神病患者，腦子一直不大清楚。此刻給彭岱一駁，不問青紅皂白，老羞成怒，就掌，半截身子彷彿浸入冷水，彭岱想不到會動武的，挨了打，當然不甘示弱。兩人扭作一團，拳打腳踢，當然一條狹隘的冷巷當作比武廳了。

的，兩個人忽然衝突起來，尤其是在拂曉時分公寓面積並不大，當然會將全層樓人吵醒的。（一〇七）

## 嫁娘 上官文武著

### 一〇九：洪芳大華失聲大叫

過了一會，洪芳仰望山峯的小琴、小燕，對大華說：「叔叔，她們早就到山峯上了，我……我拖你走吧。」如果是在半個月前，大華聽了洪芳這話，不會有甚麼感想的，而且還可能按着洪芳的膊頭攀上去，但是而今，對於洪芳的熱情攙扶，卻有點害怕起來。這時，洪芳走近他的身邊眞的伸手來想攙扶他，大華見了，忙不迭的站起來，而且挺起胸膛，逞強的說：「我還可攀上去……」說畢，眞的踏着氣走到小燕、小琴面前了。

洪芳迎風鵠立山峯，秀髮飄飄，活像一個女神似的。小燕看了也羨羸的說：「洪芳，你這姿勢美極了，可惜沒帶攝影機來，不然的話，替你拍個照，一定會入選沙龍……」

「哦，原來你的攝影術這樣好，你的大作，一定很多入選沙龍了……」洪芳掠着飛舞的秀髮，打趣的說。

「並不是我的攝影好，」小燕自辯的說：「祇是你的樣子漂亮，姿勢美妙，加以這兒的風景，還這幾點，希望入選沙龍吧了。」小燕且說且退後幾步，作攝影的姿勢說：「如果我在這兒替你拍照，背景就是雲天，你就是像雲天中的仙子一樣。洪芳，你試想想，這張照片多麼美。」

大華聽了小燕的話，再看了看洪芳，覺得她亭亭玉立，丰姿拔俗，已是個懷春的少女了。這時，小燕又問大華：「李先生，你說洪芳像不像雲中仙子呢？」

洪芳對大華嫣然一笑，眼睛發射出……小燕的問題，這使大華有點靦覥，但爲了禮貌，也祇有微微一笑，作爲對小燕的答語。洪芳看見大華微笑，她笑得更開心，更甜。在山峯迤了一會便下山，小燕倡議划舟，並說：「洪芳，我們作划舟比賽好不好？你和李先生划一艘，我和琴姐划一艘，看誰划得快。」洪芳聽小燕這話，高興的問：「叔叔，敢不敢和小燕及小琴姐比賽？」

「你呢？」大華打趣的問，其實，他那有心情划舟，但他巴不得返回旅邸跟柳棠會晤，祇是在洪芳的同學面前，爲了她吧了。

「我當然敢啦！」洪芳雀躍的說：「小燕，你有小舟嗎？來，來，我們賽過，看誰划得快。」

小燕指着岸邊那艘舢舨說：「那四艘小舟都是姑媽和她的鄰居的，我們借用沒有問題。」說畢，小燕偕洪芳大華先返家裡更換衣服，洪芳穿了一襲新型泳衣，外披毛巾短褲，這打扮，顯得特別漂亮，充滿青春的氣息。比賽開始，小燕小琴掉槳如飛，這使大華也吃了一驚，暗贊她倆的划舟技術驚人。不久，洪芳的小舟已經落後很多，她非常焦急，着大華快些追趕，大華也拚力的追前，突然，洪芳失聲大叫，而大華也大驚失色。（一〇九）

## 碧玉青萍 諸葛青雲著 丹青圖

### 十二、天南大會

楊叔度有此發現，遂設法弄來大量猛烈炸藥，埋在樹根，引信則是一根長長山藤，垂隱谷下兩三丈處，外人無法發覺，祇消猛力一拉，火藥立爆，整座峭壁，必然崩頹，宛若泰山壓頂般，使谷下羣雄，無一倖免！

這種陰謀，是於極端隱秘之下，暗暗施爲，費了他們夫婦不少時日苦心，終在「天南大會」期前兩天，完成工作！

楊叔度楚綠珠夫婦，相互慶幸，並約定祇要「天南大會」以上，有人能勝自己，夫婦便佯裝喜悅，拂然離谷，先到藏安全所在，再拉動隱藏山籐，使舉世羣雄，一齊埋葬在地裂天崩的亂石堆下！

誰知正在他們興高彩烈之際，突然出現兩條人影，微作冷笑！

楊叔度夫婦深恐秘密被其發覺，遂想殺人滅口，但那兩條人影的一身功力，居然高出「陰陽雙魔」，逼引得他們追撲了整整一夜，仍未撈着對方半絲衣角！

這樁怪人怪事，使「陰陽雙魔」，深具戒心，故而他們一到「離魂谷」內，便宣稱加入「寰宇九煞」之限，再復暗中觀察前夜所見的兩條人影，是否也參與了「天南大會」？

如今，范龍生雖然發現楚綠珠的兩道凶毒目光，但因猜不透對方心意，遂也未作理會，祇把兩柄青鋼長劍，分交給楊叔度及獨孤策，並輕拍獨孤策的肩頭，含笑說道：

「獨孤老弟，英皇終好合，一劍且成名！你仗着這柄三尺青鋒，把百丈豪情，奮發在四招絕學之內！」

獨孤策英姿勃發地，雙揚劍眉，朗聲答道：

「大哥放心，小弟必當盡力不負大哥期望！」

楊叔度聽獨孤策把范龍生叫做「大哥」，不由微覺詫異地，向范龍生看了兩眼，暗想前夜所見那兩個功力奇絕怪人，不知是否這「霎露仙客」在內？

范龍生微微一笑，退到台角，與楚綠珠站在一處！

這時，「百花公主」夾谷妙葉已披了一件蟬翼薄紗，同歸原座。台上祇有靜立觀戰的楚綠珠、范龍生，及互相備戰的楊叔度、獨孤策等四位！

慕容冰所中毒毒，已由蕭英、謝逸姿等人，用靈藥祛解，正瞪着一雙妙目，凝視台上，替獨孤策提心吊胆！

因爲羣俠雖知獨孤策費盡苦心，已把「半奇老人」南宮玨所傳四招妙着自然的劍法絕學，參研透徹，但對方卻是藝壓八荒，名高四海的「三烈陽魔」楊叔度，遂免不了均自暗爲獨孤策懸憂，而其中懸憂最甚的，自然是與獨孤策關係最密切的謝逸姿、蕭英、慕容冰等三位！

逸姿含笑說道：

「慕容姑娘，你不應該發愁，應該高興才對，因爲這場劍鬥，是我大哥成名天下的絕妙機會！」

慕容冰「哦」了一聲，嬌笑問道：

「興弟既然這樣說法，莫非認爲你大哥有必勝把握？」

獨孤興微笑答道：

「我既相信我大哥對這四招劍法所費苦心，我更相信我師傅能使鬼神皆驚的所留偈語！故而若是較量其他功力，我大哥無疑必敗！如今持劍相較，則八成是那楊叔度要倒霉了！」

慕容冰聞言，這才心情略寬，面含微笑，目注台上！

較技高台以上，沉靜已久，但仍未有接觸！（一〇六）

范龍生把青鋼長劍分交楊叔度與獨孤策。

## 南唐 南宮搏著

### 二〇：往事

新皇帝登基，照例大赦天下，照例有加官晉爵之舉。違命侯李煜，雖然是亡國賤俘，但在普天同慶中，也深沐恩澤，晉爵爲隴西郡公，加特進銜，其餘官職照舊。

新皇帝似乎眞如人們所言，仁慈寬大，在登基之後，曾經單獨召見過李煜，爲憐亡國之君貧，月賜內宮錢三十萬予之買酒；此外，指派了昔日南唐的一名詞臣，到隴西郡公府邸司筆札。

這一份恩遇，使汴京人樂道。

但是，曾經南面爲王的李煜，對於公侯的爵位看得很淡，對於引薦人司筆札，更有所不安。不僅如此，他對趙匡胤的死，還有一種漠漠的憂慮。他明白自己的身份，歷史上的末代皇帝，幾乎無一是善終的，而在歸降後逢到皇帝換人，更加不是好事。現在，他已在牢籠中，對人生，他不再有希求了。但是，他願望在牢籠中平安。

皇帝換人，是變，天下事遇變，總不會是平安的。

至於女英，對趙光義的嗣位，有着驚悸和不安。因爲，這位新皇帝與她之間，曾有過偶然的牽連事故。這一事故，女英至今仍守着秘密，那並非有意隱瞞丈夫，而是耽心丈夫聞訊後痛苦。——她與新皇帝的事故發生在夏天，女英於入宮朝覲皇后出來，在御苑中遇到了晉王殿下。

當時，女英灑從宮廷習慣，低着頭站在路邊，她以爲晉王殿下不會和自己談話的，然而，趙光義卻在她的身前停了步，以親近的口氣問候，然後，命內侍引她入附近的一所小殿等待。

女英知道趙光義的權勢，不敢抗拒。大約等了一刻功夫，趙光義到了，她依照宮廷儀節行禮，但是，趙光義卻完全不照禮儀行事，她仔細打量她，然後期期笑，輕忽地吟出：「剗襪步香階，手提金縷鞋——」

女英大驚了，低頭弓身退後一步。於是，趙光義明快地笑着說：

「李國主的眼光不差，哈，我若有一位如你一樣的王妃，可行了。」

這自然不是女英所能回答的。於是，趙光義又說：

「唔，倘若你有意，隨時歡迎你來晉王府，我供養你。」

她的自尊心受到了侮辱，一瞬間滿面漲得通紅，意志弄放地瞥了他一眼，隨後，嚴肅地說：

「殿下大約不知道我是違命侯李煜的夫人吧？」（一〇〇）

## 小說

言情小說 誤佳期 高雄

### 二四：脫出火坑

自從人客輾轉相傳美芝是發瘋妹之後，幾乎沒有人再召喚她了，一個紅到發紫的姐兒，一旦變成蛇蝎美人，偶然有些不知道的人客，還是指名召她，但美芝也坦白告訴他，已經染了瘋疾。

五姑一向把美芝當作寶貝的，但是自從她的應召生涯冷落後便換了一副臉孔，每天不是打便是罵，美芝起初還傷心哭泣，後來覺得流眼淚也不是辦法，不必再幹那些迎送生涯，反爲落得清靜，於是逆來順受，再也不流眼淚。

五姑認爲美芝不再是搖錢樹，再沒有人客找她，便改派她幹些煮飯洗衣的工作，晚上也睡在廚房，她的房間要空出來讓給新來的姑娘。

五姑以爲美芝終於發瘋發到上面了，對她又憎又恨，一天，對她道：「美芝，我買你回來，算是倒霉了，現在，你走吧，我這裡不能留你，就算我大發慈悲，各姐妹也不願和你生活在一起。」

美芝道：「我在澳門，人生路不熟，你把我趕出來，又沒有人願收留我，教我怎生活，不是活活餓死嗎？」

五姑道：「這是你自己的事，我怎管得那麼多。你可以去癲瘋院要求收容呀。」

美芝道：「我打算回香港，五姑，求求你，把回港証交回給我吧，沒有回港証，我還是不能走的。」

五姑終於把美芝的身份証回港証交回給她，有些姐妹可憐她的遭遇，每人送給她三幾元，一共有十多元，美芝便搭船回香港。

在船上，美芝百感交集，自已眞是染上癲瘋嗎？假如眞的染了瘋疾，做人便沒有甚麼味兒了，即使李樹凡不嫌棄，自己再也不能够嫁他了……。

## 新華春夢 鐵嶺遺民著

### 第九回 象齒焚身 財神張異幟 蜮沙射影 怨鬼譴奇冤

楊士琦笑道：「這件事也怪不得主座，實在是鄭汝成死得太不是時候，若能晚死兩個月，再封侯就順理成章了。」

陸徵祥搖頭道：「我說一句不客氣的話，第一次封爵先封了死人，也是不祥之兆。」

楊士琦只有苦笑。

政事堂右丞錢能訓是徐世昌的人，徐世昌掛冠之後，錢能訓郎不再過問國事，右政事堂祇是掛個空名，平日很少開口，此時卻忍不住了，說道：「明代內閣可以封還詔旨，清代軍機處也可以留中不發，何況現在是民國，我看政事堂有兩途可循，一是扣起來不予理會，一是乾脆退回去，請總統自行辦理。」

陸徵祥道：「不理會是不成的，不如封回去請總統自行下令吧！」說過眞的把批示奉還，請示政事堂如何辦理封爵條例。

袁世凱看了大不開心，說道：「原來子欣也不贊成帝制。」

夏壽田與陸徵祥私交頗厚，一聽這個話不善，當時插嘴說道：「子欣若不贊成帝制，也不會出任國務卿了，不過，他是一個太份的外交官出身，缺乏通權達變的本領，覺得總統此時尚未接受帝位，如何能追封侯爵，與法固無據，就是手續上也有困難。」

袁世凱說道：「鄭汝成的侯爵是封定了，甚麼手續我不管，你擬一道命令就是了。」

夏壽田雖然也覺得是個難題，不過，他是詞章名家，下筆自較別人來得容易，當時提筆寫了一道命令：「已故上海鎮守使鄭汝成，於十一月十日奉大總統策令，追封爲一等彰威侯，銓敘局以封爵條例未經頒佈，無須遵循，應否飭法制局迅速編訂此項封爵條例，公佈施行，抑或比照前清各項世爵辦理，詳由政事堂轉呈。」夏壽田寫到此處，呈給袁世凱核閱，袁世凱提筆在後面批了「應行比照前清各項世爵辦理。」

政事堂接到命令，只得照發，於是大總統策封侯爵的怪事就完成了。

追封一等彰威侯之外，又在北京舉行隆重追悼會，袁世凱親撰祭文，開首即說：「功臣化碧，圖弓矢而傷心……爾鄭汝成才識曠卓，品學優良。」儼然又是「奉天承運，皇帝詔曰」的口吻。靈堂中間又懸了袁世凱撰的一付挽聯：「出師竟喪岑彭，悲千古，顧天再生吉甫，佐治四方」，竟以漢光武、周宣王自居。楊度也送了一付輓聯：「男兒報國爭先死，聖主開基第一功。」後來帝制失敗，有人改此聯爲：「男兒誤國爭先竄，聖主升台第一功。」

這時全國雖在紛紛請願，但法律手續並未完成，袁世凱也未公開宣佈接受帝位，卻在文字中大言不慚以皇帝自居，更引起各方反感，尤其是幽居龍泉寺的章炳麟，也撰了一付輓聯：「時無光武，安有岑彭，其曹孟德之典型乎？刺客亦英雄，搶命術來盜嚴；君非周宣，何生吉甫，直趙匡胤之鄭恩耳，君王休痛哭，殺身猶勝着黃袍。」（一〇四）


富士製鉄株式会社最新產品

富士牌

P.F.型 盤札電桿 (PANZERMASTS)

（盤札電桿經濟實用具有四大特点）

1. 貯藏方便
2. 運送輕便
3. 工作簡易
4. 保養容易

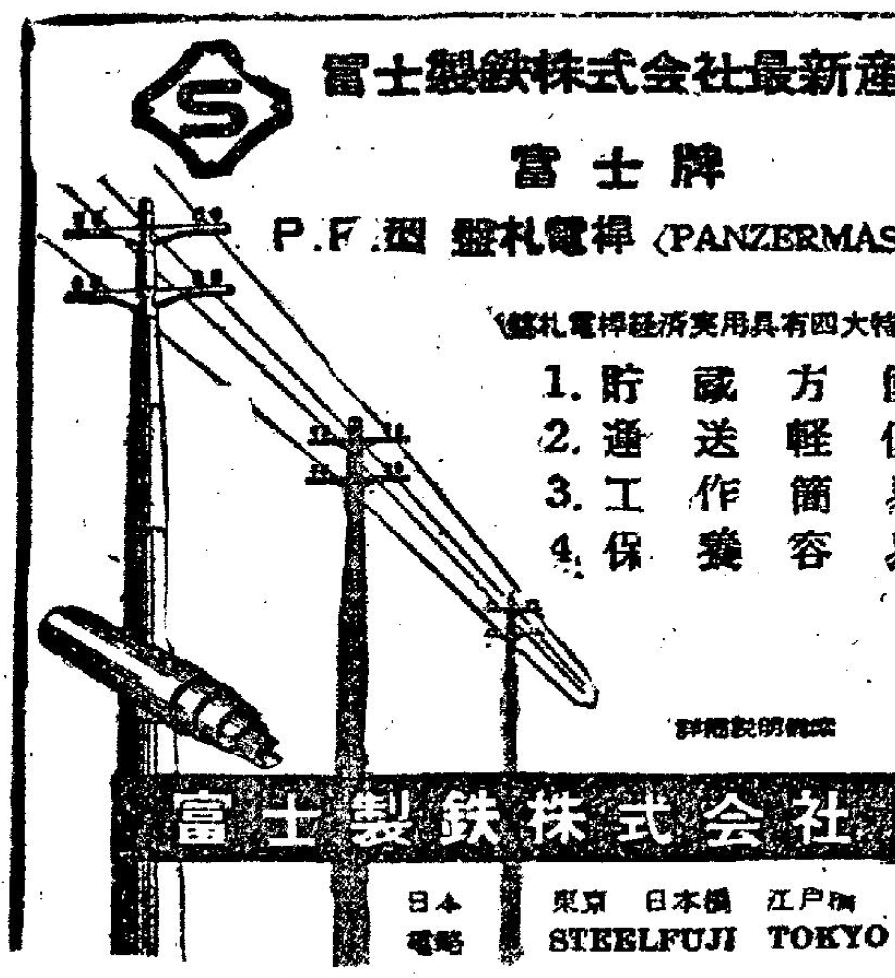

詳細說明書備索

富士製鉄株式会社

日本 東京 日本橋 江戶橋

電報 STEELFUJI TOKYO

影印四毫 照大縮小十秒鐘有 每張四毫 保證清楚 環宜萬大中 厦 樓222 電241215

天雨；潮濕；漏電；不要怕；請用英國STERLING

555電氣絕緣漆皇冠牌漆包線；P.V.C. 屋宇線，

INTERNATIONAL及SHINDENG矽粒變流器

總代理：啟福公司 電話：236272

雄記搬屋 專為府上喬遷服務 價廉妥當 請電七三〇八九八

商業

工商晚報 分類廣告

銷數廣 效力大 收費廉

每段 大字四個 小字四十 每天壹元 上期收費 不折不扣

凡涉及法律性廣告，請携同身份証來本報辦理刊登手續。

治刊處

㊀香港灣仔分域街十八號本報廣告部 電話：七二九三七〇

㊁彌敦道七五六號B地下（即東樂戲院側近太子道口） 電話：八〇九六五八

㊂油麻地上海街三二九號老德公司 電話：八四三七三六

㊃元朗媽非市橋路富街六號仁愛診所 電話：三七六

非凡牌衣車

世界暢銷最優超萬能電動非凡牌衣車一針一線車盡衣車所能車厚車薄（尼龍皮革木板地毯等）能車鈕回後開鈕門釘扣補繡綉邊及自動車花配有車頭燈等價格廉宜成爲家庭大衆恩物每部連摩打箱售$二[illegible]並可分一年期付款月付$36祇憑身份証。優等自客保用25年

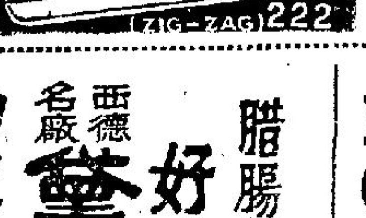

總經銷：先施公司二樓 北角皇都戲院大廈4號 [illegible]

招生 日語新班 初級班三月九日 高級班三月八日開始上課 報名請到尖沙咀街坊福利會 電話：六三六四三〇號

啟事

領帛金 家兄康榮 在東華醫院逝世，蒙西環街坊會即發第三組34次帛金一千零四十元 康五驥啓

領帛金 家姑陳潤 改在廣華醫院逝世，蒙西環街坊會即發第一組136次帛金一千零四十元 簡煥章啓

領帛金 家父胡容 在東華醫院逝世，蒙西環街坊會即發第二組86次帛金一千零四十元 胡沫勝啓

領帛金 家母何蘭 在瑪麗醫院逝世，蒙西環街坊會即發第一組137次帛金一千零四十元 鄭黃細啓

領福慰金 家叔陳父 陳霈爽蒙西區福利會發第6組12次福慰金一千四十元懲付 西62號9樓 陳明康

領福慰金 誼妹李生 蒙世觀西區福利會發第6組13次福慰金一千四十元 北角炮台山202號地下 許有容

領帛金 家母李金 艷在廣華醫院逝世，蒙西環街坊會即發第二組87次帛金一千零四十元 蘇甚揚啓

帛金 家父佩孫 在養和醫院逝世，蒙西環街坊會即發第二組85次帛金一千四十元 霍玉燕啓

刊登本報廣告 請撥電話：七三〇七〇八洽

臘腸製造商注意 好消息！

西德名廠 黛安麗牌 DIANA 萬能電動碎肉机

快捷，方便，省力，衛生，速度超過人力數百倍以上

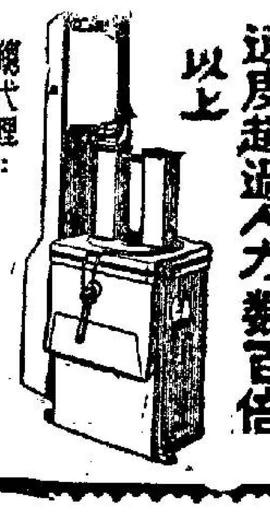

總代理：華捷洋行有限公司

香港砵甸乍街廿一號地下 電話：二三三五五二

跑馬地成和道53—59地下 電話：二二四七九〇

九龍佐敦道四十三號地下 電話：八四〇三四五

## 筱英英雌錄

時信英雌錄

## 時信筱英點將

（時信）
黃燕芳
麥美華 傅愛瓊 李順閒
薩麗雲 黃羨翹 田士瑜
生力軍：麥美玲、趙珊珊、李翠瓊、江麗英、許艷梅、袁秀英。

（筱英）
陳順玲
陳東蓮 戴婉英 葉燕娟
林秀瓊 李靜婷 黎秀媚

## 體育節戶外運動表演
# 大球場節目多 先演女子足球

一年一度的體育節已來臨，今年已屬第八屆了，下午二時正在掃桿埔大球場揭幕，內容節目豐富：計有千人操、健身操、柔道、舉重、單車、田徑、壘球、足球、曲棍球等十多個項目，其中最吸引觀衆的當然是兩場足球賽了。一場是男子大型足球賽，由香港足球總會隊對香港華人足球員聯誼會隊。另一場是女子小型足球賽，由筱英隊對時信隊，特別是後者，她們目前在花墟賽過一場十一人式的賽事，甚獲觀衆的好評，此次改爲七人式的小型球賽，當會使好新奇的觀衆轉換一番口味。

上項各項體育節目，均由香港業餘體育協會屬下的各項運動的總會，聯會及學校負責，預料五時廿分可以全部結束，教育當局經已分函各校學生踴躍到場參觀，市民亦要提早到場，以免向隅，特別是想欣賞女子足球賽的觀衆，更要把握時間，因爲女子足球賽只得卅分鐘時間，稍縱即逝。

預定下午二時正由體協會長郭贊主持開幕，十五分鐘後禮成，即行開始各項表演。茲將各項秩序錄後：

二時十五分至四十五分，新法書院表演千人操。二時四十五分至三時廿分，曲棍球比賽，由曲棍球總會主持。二時四十五分至三時廿分，柔道及舉重表演，由南華體育會派出舉重、健力、健美隊廿餘人，及柔道隊廿人表演。二時四十五分至三時卅分，田徑比賽，由香港田徑總會選派與運好手及新秀出場表演。三時廿分至三時五十分，壘球表演賽，由南華對美儒。三時卅分至四時十五分，七人式女子足球賽，由筱英對時信。三時五十五分至四時半，七人式男子足球賽，由足總隊對球員聯誼會協會負責。三時五十五分至四時半，單車技術表演，由香港單車協會負責。四時半至五時，集體健身表演，由新法書院担任。

上列十多個節目，相當豐富，而且交替進行，將會使到場觀衆有目不暇給之感。

## 花墟今上演聯賽
# 警察遇傑志
## 序幕戰爲乙組聯賽 警察與中華打頭陣

警察對傑志的甲組足球聯賽，今日下午四時一刻在花墟球場舉行，序幕戰爲乙組聯賽警察對中華，下午二時三刻先行交鋒，門券收一元二角。

在甲組聯賽積分表上，警察目前是末尾十一分，降班威脅甚大，因然要爭取積分護級。傑志方面，雖然現在成績比警察爲得多（十四戰六勝三和五負得十五分，位列第五），但爲着處境更安全，亦要搶分，則兩隊今天的一場

警察與傑志在聯賽曾比賽過一次，那是第一循環的賽事，戰果是二比二和局終場，今天再度相逢，是聯賽第二循環比賽。

傑志這一枝中型班，陣中除劉儀及劉繼照兄弟較有名氣外，在中衞李炳松本屆都大有進步，司徒森與黎子福亦表現不俗，加上高昂的士氣，因此即使遇遇鉅型班，也大有威脅。

過去，傑志在聯賽最優異的戰績，無疑是二比零擊倒南華一役，其次以二比一勝星島，零比零賽和東華，都有不錯的演出，他們在聯賽能有今日的成績，不能否認是努力得來的收穫。不過，傑志雖然有此佳績，但仍有不少弱點，黃志光位置差，乃傑志後防較弱

**射得好，救得好！**

甲組銀牌複賽，元朗昨以二比一淘汰東華出局。圖爲元朗區彭年（左白衫者）在東華禁區內起腳射門，被東華門將郭秋明衝出，及時撲去皮球。

的人物，致聯絡不够，埋門威脅有限，他們過去有多場比賽，在力拚下受挫，就是爲了前鋒埋門乏術的緣故。

警察人腳上的配搭，可以說比傑志更完整，門將何義新身手敏捷，固然可靠。劉倫焯、陳挺楠一雙翼衞亦本屆均有進步。鄺華傑亦穩健如昔，鋒綫方面，寫利士與麥拉倫兩員洋將衝刺凌厲，此外，臨門一腳也不錯，呂湛明腳法不錯，鄧泰航切入攻門威脅頗大，因而警察的攻守力甚爲平均，不僅是中型班強者之力，故能在聯賽第一循環以三比二勝星島，一比一賽和南華。

可是，警察的人腳雖然配搭不錯，惟一雙後衞仍欠穩健，伊雲士與寫利士均嫌起腳過慢，加上部份球員的戰意，難得旺盛，常失水準，使警察攻守力均告削弱，因而警察依然脫不了「黑馬」本色。在第一循環聯賽中，他們能够向勁旅搶分，但也曾失分給弱隊便是證明。

假如以人腳的配搭而論，警察確比傑志完整，况且今仗在花墟球場舉行，警察更可佔地利，那麼，警察今仗的得勝機會，自應高於傑志。不過，從近況言，警察並非好景，陣中傷兵甚衆，陳挺楠能否上陣，要今天才能決定，假如陳挺楠不出，便只有用陳運光接替，若然警察的實力將略受影響。同時腳傷初愈的伊雲士，能不能演出水準。對於警察今仗的鋒力亦關係甚大，因此，警察與傑志今天再度相逢，仍屬勢均力敵之爭，經過九十分鐘劇戰，不能再像第一循環一樣，和局終場，各得一分。（長風）

# 傑警今勝負關鍵 在乎兩中堅演出

警察今戰傑志，精銳盡出，準備以最大努力在傑志腳下搶一二分，早日脫離降班威脅。久傷未愈的伊雲士，最近經過某跌打中醫診視後，已經可以上陣，三位洋將今天出齊。

警察目前在聯賽積分表上只得十一分，和東華、東方、東昇同樣甩坐尾車，均有降班威脅，但一般對警察實力，均未敢低估，他們確有相當潛力，季內積分低落，可能是他們這個純業餘隊伍，打風流波，如果他們發奮搶分，他們應該可以早日逃出降班威脅。

教練曾啓榮昨天亦認爲這場波有希望搶分，警察的弟兄如果有水準演出，他們對任何強隊都有力搶分，季初對南華就曾以一比一縛和，以後對着元朗、東華、愉園，星島，九巴這些巨型班，都打得相當燦爛，僅以一球見敗，他們對着實力強勁的隊伍，有更好演出。

在第一循環警察對傑志，雙方就以二比二打和，今天警察傷兵已愈，可以全力上陣，還三個洋將合作，威脅更大，尤其是伊雲士後出，相信他們前鋒威脅有極大的增強。

警察的陳運光，呂湛明這兩個新血，曾啓榮認爲他們進步甚大，呂湛明雖然咸個「白粉仔」，但踢法好，有頭腦，現在亦較前有膽量爭射門，會方宗旨是鼓勵提拔新人，鼓勵新人努力參加訓練。

今天警察的陣容，有很好的合作和演出，日前對海軍艦隊試陣，已經以五比零大勝，傑志教頭黎兆榮亦認爲今天傑志對警察是一場五五波，尤其在警察球場，他們場地熟練，只要他們有水準演出，任何強隊都可以威脅。

黎兆榮亦認爲警察這隊波是不會降班的，他們具有相當潛力，過去是因爲球員受傷，和被判罰波藍，影響士氣，和合作，今天傑志再度和他們遇，他們還又可以全力上陣，這場波比較季初更難打。

談到傑志陣容，黎兆榮認爲「地庄」，傑志只有十二個球員，尹松英已經傷愈，今天可以派用場，仍將由他出現左中衞，馬瑞能休息一場，希望尹松英、劉儀，李炳松，能够盡數堵截對手的三員洋將。

黎兆榮指出今天勝負關鍵，最重要就是雙方中堅的演出，劉儀和鄺華傑最近均有超水準演出，他們將被雙方中鋒極大考驗，但球運和風向影響亦極大，勝負都只是一球之差，雙方爭奪一定相當緊湊。（長江）

（警察）
何義新
劉守政 鄺高明
陳挺楠 鄺華傑 劉倫焯
呂湛明 伊雲士 麥拉倫 寫利士 鄧泰航

（傑志）
何保羅
黃志光 係志強
尹松英 劉儀 李炳松
黎子福 馬瑞能 劉繼照 曾鏡光 司徒森

## 劉儀恢復水準 司徒森已好轉
# 傑志對警察 有極大威脅
## 警察三洋將齊出

傑志本屆人材雖屬平平，但衆將用命，統帥努力，故有良好戰績。主席歐陽良，對於傑志本屆之戰果，雖然表示不錯，但他認爲，只要各球將繼續努力，則傑志本屆，雖未必可以晉入四強之列，但六強之內，則實在大有可能。

談到今天之戰，歐陽主席表示，警察三員洋將，雖然今天決定一同上陣，攻力當然加強。不過，傑志自從司徒森改變作風後，前鋒攻力，亦已轉佳，上仗與東方縛和，主要還是門將何保羅，未能上陣所至，今天，何保羅已經可以復出，則後防當可轉告穩健。

另一方面，警察最佳之戰畧，爲長傳急攻，三位洋將在中間靠衞，可是，傑志中堅劉儀，本屆有極良好的演出，以其身型之佳，經驗之豐富，相信可以阻截警察三位洋將攻勢的，只要不予三位洋將有機可乘，則傑志便不會失球。

至於前鋒攻勢，警察中堅鄺華傑，出腳快，經驗好，但傑志司徒森演出已變好轉，則傑志今仗，用兩翼上波，對警察亦有極大之威脅。

傑志今天的陣容，將是何保羅把關，右後衞孫志強，左後衞黃志光，右中衞麥炳松，中堅劉儀，左中衞尹松英，右翼司徒森，右輔曾鏡光，中鋒劉河，左輔謝炳權，左翼梁子福。

警察教練曾啓榮表示：警察在聯賽中已賽十三仗，勝四和三負六，只得十一分，與東華、東方、東昇，同居於榜尾第二位，倘若警察再不振作，便會受到降班威脅，因此，警察今仗和以後任何一仗，非努力搶分不可。

### 陸軍花墟爆大冷
·彈鋏客·

休云弱旅冇前途，
鈎杰居然賭一鋪，
未見愉園威可畏；
却逢洋將胆生毛；
急攻轉[illegible]能爲勝，
殺敵明知[illegible]會輸，
爆出冷門驚四座，
老貓今次竟燒鬚。

# 時信大事招兵買馬 增加鋒將陳氏姊妹

筱英與時信兩支足球娘子軍，今日下午三時廿分在政府大球場再度碰頭，時信自去月在花墟的一場香港開埠以來第一場女子對女子的足球賽中，被筱英祭旗之後，心有不甘，聲言在今天報却一箭之仇。

雖然連日來凄風細雨，但時信班女兵仍不避辛苦，抱着臥薪嘗膽的決心集合在跑馬地球場操練，以冀報却首仗吃蛋之仇。

而筱英又何嘗不磨刀霍霍，自以在花墟萬千觀衆歡呼聲中擊敗時信大阿姐之後，教頭林尚義立即告誡她們不要驕傲自大，如果不是當時下大雨的話，這場賽果可能會改寫的，更檢討出她們存在的六大缺點，因此，該隊連日亦在海軍球場閉門苦練，希望再挫時信，以增聲威，因此，筱英與時信這對喜歡冤家再度碰頭，戰意高昂已不消說了。

特別是時信身爲大阿姐，被後起的筱英擒住餵了兩個光蛋後，條氣極爲不順，有些球員竟抱頭痛哭，近來茶餘飯後均以首

玲撑住黃羨翹對埋門腳，又話球証整們很鑊，又話輸個十二碼球好冤枉，人話要同當日的執法球証開會講下球例，又話筱英隊出場先，被她們的飛吻式見面禮搶晒鏡頭。總之條氣極爲不順，餘恨未息。其實兩隊那天的演出都不錯。

今仗她們雙方是應香港小型足球總會的邀請，作一場七人式表演。

時信近來招兵買馬，得到香港女子足球隊的中鋒陳麗娜及其球藝不弱的妹妹陳麗嫦，這對姊妹花加盟後，實力增强不少，這位已具有四年足球經驗的陳麗娜，左右腳能運用自如，射門腳頭强勁，與筱英的「女姚卓然」黎秀媚是一時的瑜亮，但據時信前天公佈的陣容來看，她們全部人上陣，新加盟的好手都榜上無名，是否有意隱藏實力，留待星期四（十一日）晚，日港足球賽前在大球場再與筱英决雌雄，則不得而知。

她們以黃燕芳把關，麥英華鎮守中路，由上次穿十一號球衣的「時信之寶」黃羨翹担任，左翼則起用薩麗雲，這個陣容七人之中，有三人是初次出式上陣，實力尙難揣測，但把關的隊長黃燕芳，自從上一仗輸波之後，即埋頭猛練，把關穩固程度，比筱英陳順玲不遑多讓。右翼田士瑜，人仔細細，但具衝鋒陷陣膽色。左翼薩麗雲亦是身型「的適」人物，但速度奇佳，當能與衝擾力特強的中鋒黃羨翹配合得來，因此攻守實力不弱。

# 筱英排陣秘而不宣 仍以女姚卓然担綱

筱英方面的陣容仍秘而不宣，她們今午一時半在維多利亞公園國際茶廳集合，然後公佈上陣人選，據悉：筱英傷將甚多，如李惠芳、葉燕娟、朱錦萍、鍾玉玲、陳瑞珍、李少芳等主將均有微傷，但幸該隊人材濟濟，屆時仍能排出一個理想陣容，據幕後人士透露：筱英今仗上陣的，仍以籃球埠際選手陳順玲把關，以葉燕娟與戴婉英分任右左兩衞，中堅陳東蓮，中鋒仍由李靜婷担任，「女姚卓然」黎秀媚打右翼，左翼一職由加盟的林秀瓊串演，果如是的話，筱英的攻守實力仍甚雄厚。林秀瓊脚頭硬朗，能左右開弓，李靜婷是一位衝鋒陷陣的「巨無霸」，無人敢與她拼撞，「女姚卓然」黎秀媚得她兩人相助，有如猛虎添翼，她的盤傳輸送與射門工夫已享譽於上一仗，今日當亦再能發揮她的過關新將絕技，她們新發掘的另一員新秀葉智慧，腳法不俗，能衞，能衞，亦擅把關，屆時或會披甲上陣，管理兼後衞盧嘉寶亦作好上陣準備。

這兩支娘子軍首仗出師花墟球場，已博得萬千球迷的歡呼，自始至終「緊張，刺激」，掌聲笑聲不絕於耳，今仗當亦不會例外。到場欣賞的觀衆，對女子足球的演出切勿期望過高，但要知道她們組軍只不過一個多月的而已，明白這點，才會看出女子足球今仗的成就。

首仗後許多人都看不起她們，認爲打到完場都是零比零，事實使許多人大跌眼鏡，今仗的勝負倚難下斷言，但一定會有「士哥」，以筱英着重整體作戰，又有尖出的人材，加以操練時間較多，再挫時信亦不出奇。（士心）

## 球人球事

### 廖榮礎一身是胆 不知死字怎樣寫
### 夜波王談「捉路」 最怕新秀們射門

△「九巴新血」廖榮礎，近數役來，頗有非凡的表現，職司右後衞，每每頭頂腳踢，甚爲出色，很惹圈中人士讚賞。此君乃廣東潮籍人，今年才滿二十歲，由於初生之犢不畏虎，膽色過人，加上身體强健，所以作戰起來，有一股「打不死」的衝勁，他本人亦常言，出世以來，尚未曉得個「死」字怎樣寫的，教練「緊張大師」楊根保就是最賞識他此一點，咸認假以時日，這位小子必成大器。

「學生球員」陳炎新在球場上也現出文質彬彬，在求學時期，他最喜歡的就是「數學」和「物理」，認爲世界上還存上不少神秘的物體，須要人們從「數學」上去探討尋求，舉個實例：打桌球，或建築，一切一切，皆有數學研究，即如射球，射那個角度才能中柱彈入，或死角擦入呢？都有數學上的計算，雖然並非一定能獲標準，但起碼已比別人勝一籌。

△「東華右翼」陳強，此位在中場上推進，相當靈活快捷，但惜每每臨門一腳，却變成「軟腳蟹」，不是打「飛機」，便是射來軟而無力，在過去東華對南華、元朗等役，他不是常爲球迷所「踢台」嗎？但他自己檢查根原，自承認完全是欠缺信心之過，因而在臨門發射時，心裡不禁慌得要命，患得患失，因而變成了腰射不中。

△「阿蚌」譚酒壩，向有「夜波王」之稱，蓋他耐力良好，雖然年逾三十，惟仍具有銳利眼光，照他經驗之談，認爲把關方面，應知每一位球員的個性，方能使於「捉路」。當然除於「捉路」外，還要具備其他的眞功夫，但表示最難「捉路」的乃一些後起之秀的前鋒，正如捉麻雀一樣，無路可捉，所以他最害怕的乃新秀們的射門，常常會使他有「琅鏹」之虞。（一囗）

可是由於年齡所限，劉繼照近況亦不錯，司徒森最近一仗，也有水準之演出，所以，警察今仗當盡量針對傑志之侵弱點，否定作戰計劃，務求能够獲得寶貴之兩分。雖然劉儀近況好，之勢，而傑志前鋒綫，如果警察全力集中於中路推進，同時，更配合兩翼側攻，相信一定有士哥的機會，至於後防，則採雙半密集防禦，亦可能保持不失，而贏波也。（羅通）

## 賽後縱論
# 冷氣氛之下 東元演熱戰
## 東華敗在陣容不整

甲組銀牌足球復賽，元朗以二比一淘汰東華，昨日賽事在掃桿埔大球場舉行，風雨交襲，到場觀衆僅五六千人，場面頗爲冷落。

昨日之戰，東華以變陣作戰，實力頗受影響，元朗遂佔攻勢較多，尤以下半場七十二碼自由球，士氣頗受影響，部份球員沉不住氣，雙方逐賜「衝擂波」，故賽事充滿火藥味，看台上呼喊之聲不絕而「埋牙波」亦上演，故戰情堪稱慘烈。

雙方均變陣作戰，東華以郭有，陳強俗動，由駱德明担任後衞，陳燦林担任左衞，以新人陳比倫充右翼，元朗雖派班人馬上陣，惟位置有變動，楊偉棠，陸文渭互調位置，何志坤退回後防，吳偉文則作翼衞，以加強攻勢。開賽後，元朗搶攻，七分鐘，盧松江得球叩關，但以越位于先，故球雖入網，終無功而退。東華出擊，戰至二十分鐘，實權韜盤過羅北，迅郎開弓，盧德權將球門救出，惟陳比倫衝前掠球，因滑倒致失良機，廿三分鐘，區彭年在十五碼外勁射，陳燦林將球撞出界外，東華再攻，三十分鐘，姚卓然傳球陳比倫一射中柱，卅二分鐘，區彭年開角球，盧保強頂出，來球給盧松江在離門廿五外放冷箭，駱德與解圍，旋成混戰，楊偉棠傳球陸文鐘，直至四十三分滑射入，元朗先開紀錄，不久上半場告終，元朗以一球領先。

換邊再戰，東華反攻，元朗殿守，東華僅兩度得角球，三分鐘，陸文渭盤球而上，郭秋明及時來截，化險爲夷，四分鐘，張永湳受傷離場，約三分鐘復出，七分鐘，元朗攻勢仍盛，陸文渭盤球切入，高保強犯規，球証判十二碼自由球，元朗由劉志霖先「劊子手」一刀見血，二比零，東華連失「兩城」，戰情轉見劇烈，賽事已帶有火藥味，十三分鐘，陳輝洪射門，盧德權托球出界，四十四分鐘，姚卓然射中鵠，扳成二比一，元朗二

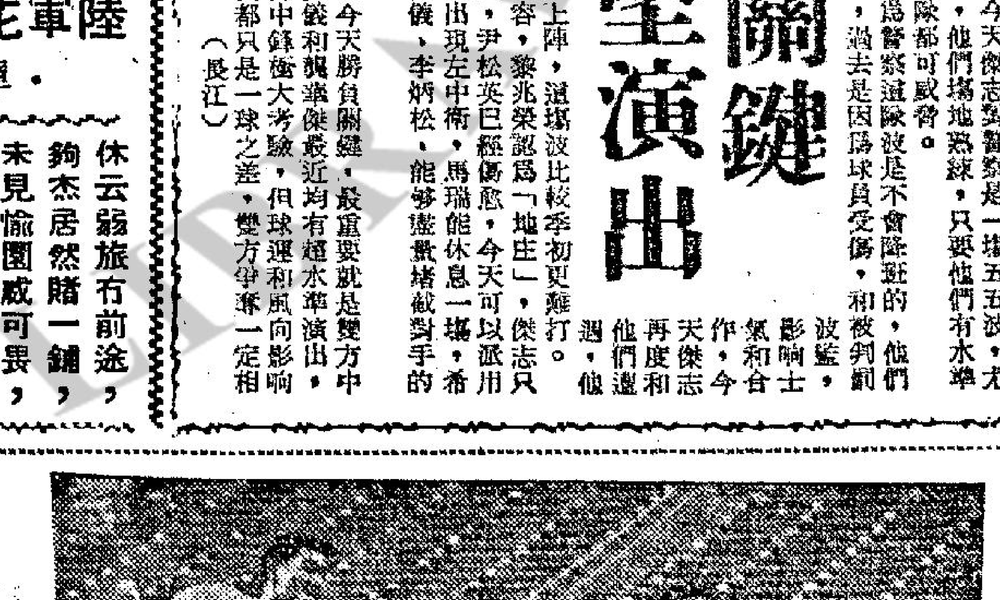

甲組銀牌複賽，元朗昨以二比一淘汰東華出局。圖爲東華門將郭秋明衝出奮不顧身從元朗劉志霖（左）正在門前起腳射門時，及時用手將球撥出，使志霖差不多踢正郭秋明的頭顱。

# 乩壇問戰

莫門仇殺，會吼，凌空一腳向門抽，無機切勿强求，輕輕兜，已足够，埋門大腳飛天后，笑大球迷個口。
／摩登茅山師傅

：今日腳波大宗祠父老排定打波，與係莫名其「土地堂」，照例係打銀牌賽禮拜六禮拜日打足兩日，如今竟然禮拜六打，禮拜就唔打，反爲今日又排出一場聯賽，唔通這班父老心血來潮時想到就打？請你睇吓：前日禮拜五但突然想起打銀牌，就叫陸軍同愉園打，須知愉園人人有工作，唔同洋兵食飽飯等波打，做到筋疲力倦打波，有乜諸唔輸畀洋兵，呢次愉園兵敗出局，乃係被大宗祠班父老累死，無端端攪場咁嘅野，其實呢場波，應該排在今日假期打始符合本週銀牌秩序，你話對唔對？

打齊鶴童子所言合理：確係大宗祠個班父老想起就做，果到愉園本季銀牌賽唔見咗幾盤水，收得三兩百元就堪尾，咁攪作累死巨型班，真係豈有此理也。

講到今日比賽，係導常杯傑志對警察，傑志對警察在傑志而言，勝不足獲得冠亞軍，敗亦不至降班出局，因爲傑志已位居第五，勝負不能影響，可打瀟洒波，用不着可人拚命，但係巡老二則不同，名列降班中四隊之一，多一分得一分，勢必拼盡去打，如此則球賽有睇頭。

至於今日這一場比賽，是兩隊在聯賽中第二戰，第一戰雙方鬥成二比二和局，今日兩隊再會面，演出必然激烈緊張，至於打波詞，待我解釋詳細：

打波詞有話，莫門仇，因爲上次未分勝負之球賽，今日再鬥，必然雙方不惜出盡任何方法去拚鬥，但係唔好話上次贏你唔倒，今天出左莫門作仇家相鬥，但敢吼準機會，第一時間抽向龍門，但在沒有機會時切忌亂咁起腳，以免被踢傷，至於埋近龍門，綑細力向門一兜即可入網，唔好學陳强但埋門咬實牙根猛抽，用得力猛一定射左去天后廟個處，咁近都打飛機射唔入，個時會令到座上觀衆笑大個口，話你係陳强之流。

師傅打波詞已經表過，我問你呢場波係邊一隊贏？

講到輸贏呢個問題失感情也，因爲呢兩隊都係兄弟波，傑志雖然不及巡老二士氣，但技術比巡老二好，各有所長，於是比賽時各憑機會，不過誰能把握機會呢，相信兩隊均無把握，因此我茅山師傅判定兩隊都唔贏，但係任何一隊亦唔嬴，此乃我茅山師傅的睇法。

## 今年贏波多長傳 大脚撞出亂咁捐 老二素來長此道 贏此一仗慶團圓

道又不然，我打齊鶴童子唔係咁睇法，除非巡老二佢出有氣有力個鬼頭，打輸波就難講，如果巡老二出正有氣有力個班人腳，兼肯用急攻長傳戰略去拚，强如東華的守衞，亦被其攻破，除非巡老二怕辛苦，唔肯打急攻長傳，同傑志門短傳地波，輸給傑志不爲奇，我已算定巡老二數一但有咁筞，用捨己之長，採已之短去鬥腳下工夫，巡老二勢必採取長傳急攻去衝擊傑志，我打齊鶴唔係誇口，常話洋兵，東施效顰，學人地波短傳，而不利用身材打急攻長傳，才有在尋常杯一分得唔到，前天洋兵用急攻長傳，强如尋常杯第一名亦被其打敗，洋兵急攻長傳不過盧識之毛，遠不及巡老二有經驗，巡老二一出此絕招，我問你傑志點樣抵擋，有咁情況，我打齊鶴遂認爲巡老二可贏，如其不信，請問兵學大師則可。

兵學大師降壇靈示：「今年贏波多長傳，大腳撞出亂咁捐，老二一向長此道，贏此一仗慶團圓」。

照兵學大師靈示：佢話今年打波，興晒用急攻長傳，一用，水到如洋丘八都將第一名個隊打敗，講到急攻長傳，係後防守將大腳勾消後，前鋒盡混亂來亂捐，衝入禁區攻進，巡老二佢一向擅長此道，於是贏此一仗上高檯慶祝團圓。（黃小仙）

# 警察可勝傑志

泰國軍機自台北飛港失踪